MAGYAR FUTÁR

RAJNISS FERENC LAPJA

BUDAPEST, 1942. JANUÁR 1. — II. ÉVFOLYAM 1. SZÁM.

ÁRA: 20 fillér

BOLDOG ÚJ ESZTENDŐT MAGYARORSZÁGNAK

EGY JAPÁN HADIHAJÓRÓL FELSZÁLL A HARCI REPÜLŐGÉP.

JAPÁN LOVASSÁG ÁTKELÉSE EGY INDOKÍNAI FOLYÓN.

JAPÁN HARCA

A távolkeleti háború világpolitikai jelentőségét és az európai térben viv viv harcokra gyakorolt hatását, a viharos sebességgel elért japán hadi eredmények k k ke ségbevonhatatlanul igazolják. A szerény és száraz tokiói jelentésekből kider nebi hogy az amerikai flotta öt csatahajóját és két nehéz cirkálóját elsüllyesztették kètt japánok, három csatahajót tönkrebombáztak s a cirkálók és egyéb nagyobb egge c ségek közül a kijavítás lehetősége nélkülromboltak meg több amerikai hadiha onib **s a történelmi jelentőségű csatában, egyetlen japán hadihajó sem süllyedt el, va ov rongálódott meg ... Ez a jelentés félelmetes sorsot ígér az angolszász uralomn nmo a Csendes-óceán vizein.** Elvészett már 800 angol és amerikai repülőgép s 9 tenge gne alattjáró; **Hongkong** a japánoké; a **Fülöp-szigeteken** valósággal ömlik előre a japqapi hadsereg; **Davao** elesett; **Manila** ostroma rövidesen megkezdődhetik; **Eszak-Bo -k neoban** japán csapatok szálltak partra; **Penang** irányából **Szumátra** és **Szingap qopr** birtoka pereg a hadikockán s olyan villámgyorsan követik egymást a meglepetése eète hogy az angolszász tengeri és szárazföldi haderő **nem is tud hozzáigazodni a fo t o dulatokhoz.** Ha pedig Japán lábat vet a hadműveletileg fontos pontokon, akk kko már késő lesz új irányba terelni a hadiszerencsét. **A Csendes-óceánon Japán fo t nà málja a világtörténelmet ...**

INDULNAK A JAPÁN EZREDEK A HARCTÉRRE S TÓKIÓ NÉPE MÁMOROSAN ÜDVÖZLI A CSÁSZÁRI HADSEREGET.

LÉGVÉDELMI GYAKORLAT TOKIÓBAN, az asszonyok tevékeny részvételével.

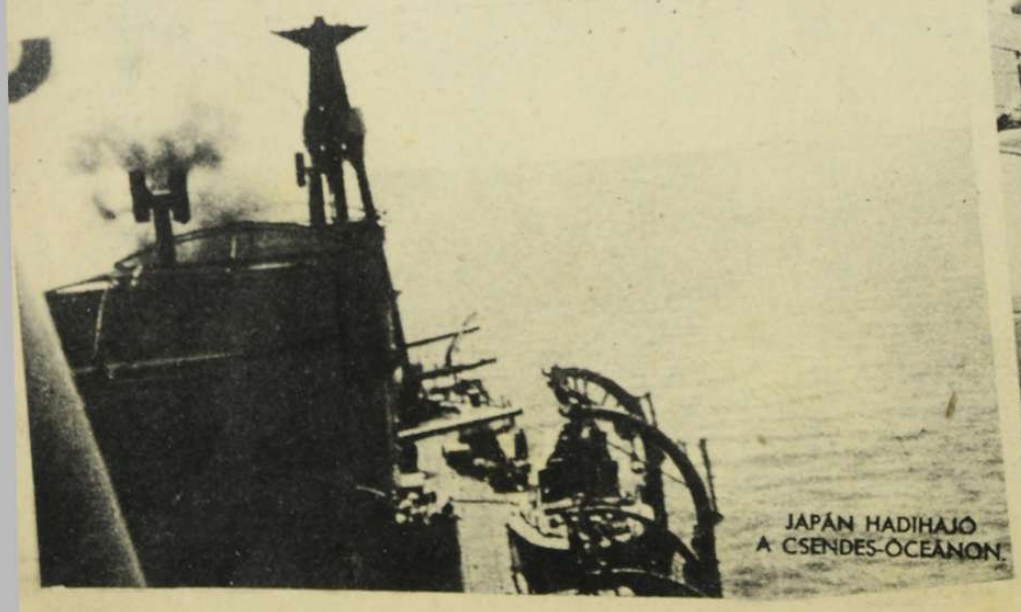

JAPÁN HADIHAJÓ A CSENDES-ÓCEÁNON.

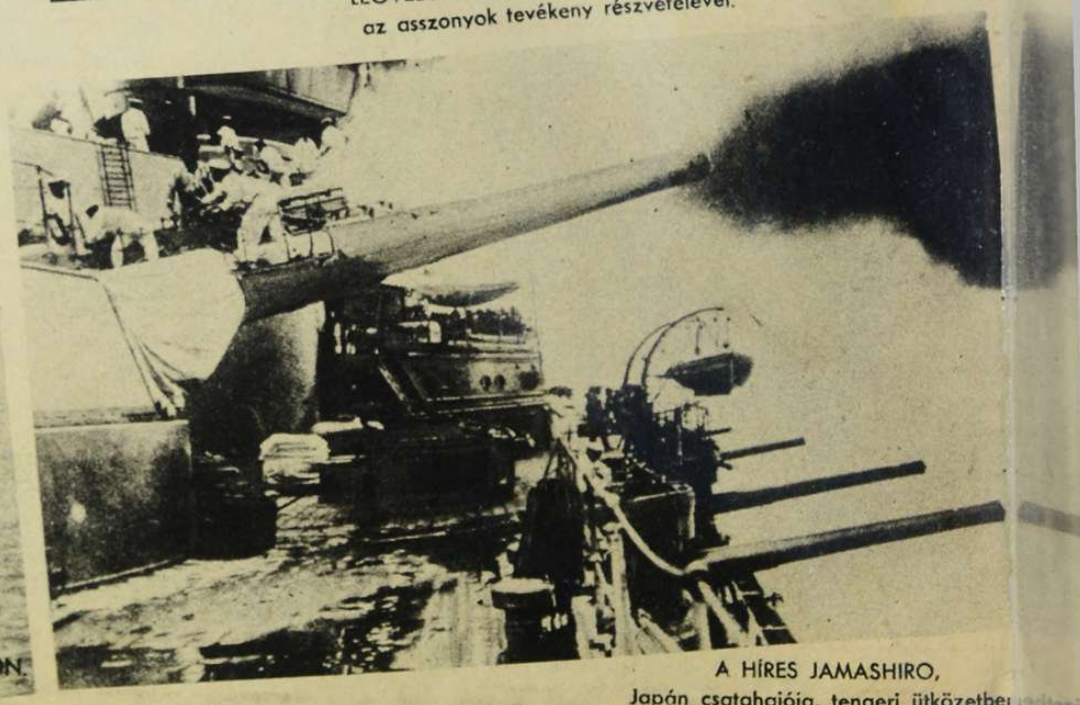

A HÍRES JAMASHIRO, Japán csatahajója, tengeri ütközetbe

TÁVOL A HAZÁTÓL...
...án előnyomulás az új ázsiai rend ellenségeire.

...a győzelemig!

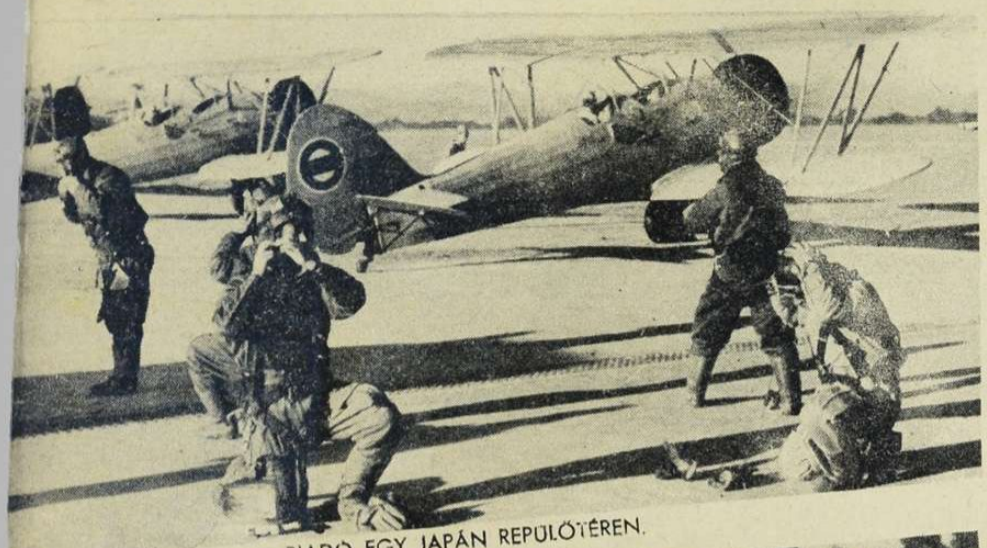

RIADÓ EGY JAPÁN REPÜLŐTÉREN.

JAPÁN CSAPATOK GYORS ELONYOMULÁSA THAIFOLD TERÜLETÉN.

JAPÁN TENGERÉSZEK TECHNIKAI KIKÉPZÉSE A LEGMODERNEBB MUNKAHELYEN...

A TENNO
Japán császárja, a legerősebb ázsiai hadsereg ura.

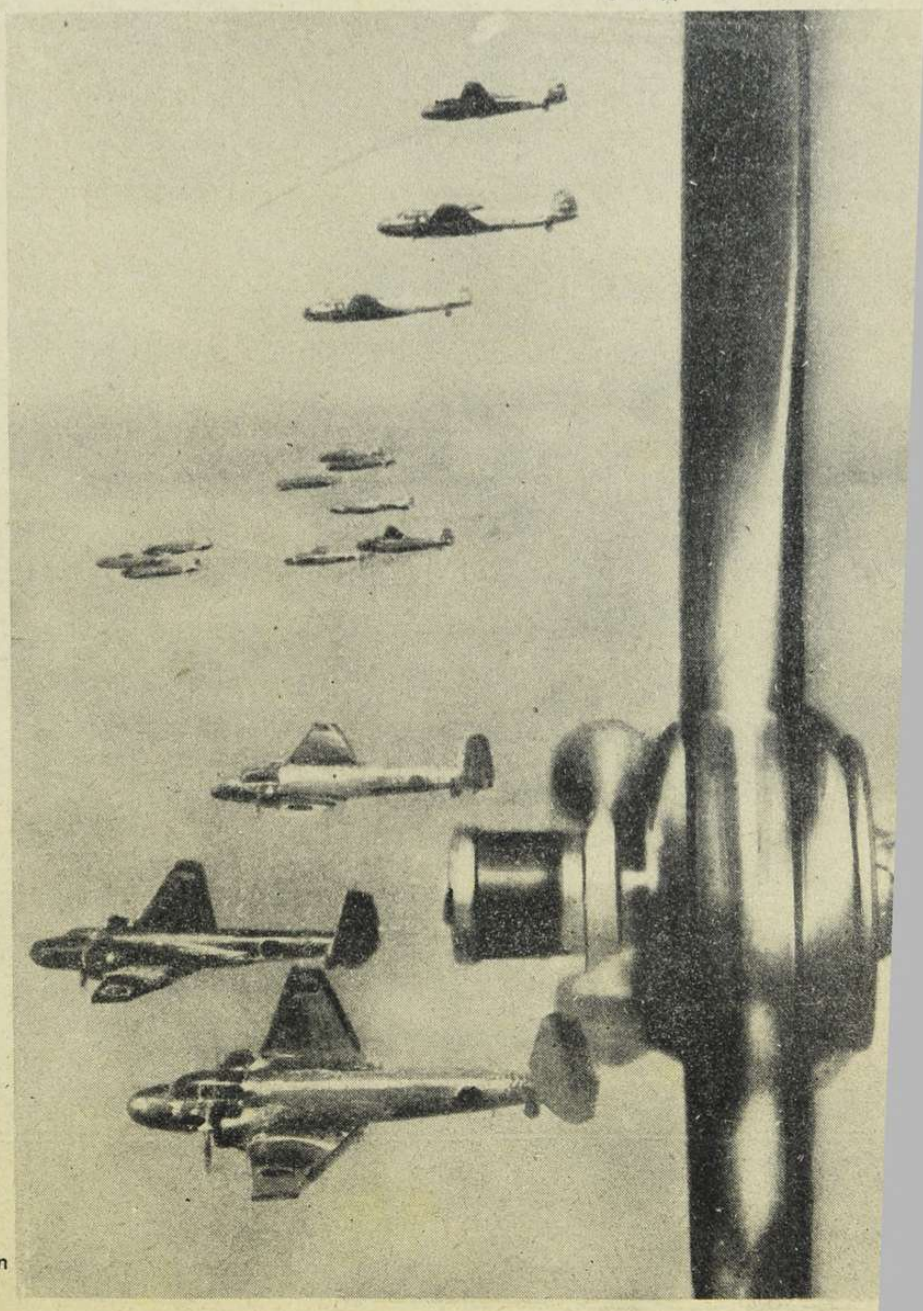

HAWAI SZIGETE FELÉ
szállnak a japán repülőgépek a Csendes-óceán végtelen vizein át...

FÉNY ÉS ÁRNY AMERIKÁBAN

JÁTÉK ÉS ÜZLET.

Közvetlenül az Egyesült Államok hadbalépése előtt, Burton Wheeler amerikai szenátor, a törvényhozás előtt is bizonyította, hogy Angliában rendkívül fontos hadi nyersanyagokból, amelyeket Amerika szállít Angliának — a szigetországi gyárosok **játékkatonákat gyártanak,** learatni a karácsonyi piacot, olcsó áruval otthon és külföldön, — az amerikaiak előtt!... Nagy volt a felháborodás, mert üzletben nincs tréfa! A kibontakozó botrányt elsöpörte a hadüzenet és a kivételes állapot...

LA GUARDIA SZÓNOKOL...

A félzsidó newyorki polgármester addig követelte a háborút, amíg — bekövetkezett...

PISZTOLYPÁRBAJ

New-Yorkban, fényes nappal a zsúfolt Fifth Avenue-n a rendőr és a gangszter között, kölcsönös elhalálozással...

AMERIKAI NÉZETELTÉRÉS

a rendőrök és a sztrájkolók között... A háborús kivételes állapot egy veszedelmes sztrájkhullámot szorított vissza az Egyesült Államokban.

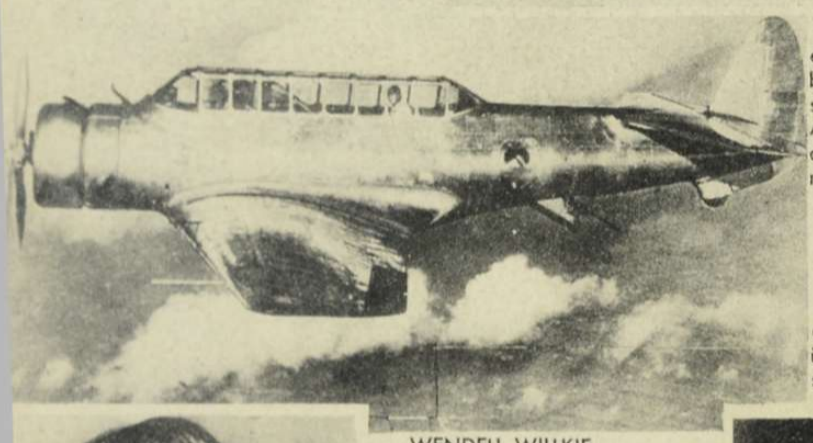

AZ AMERIKAI VULTEE

egymotoros, mélyfedelű, bevonható géppuskaállással felszerelt harcigép. Az ára csekély 50,000 dollár, — ha nagyobb mennyiséget vásárol belőle az ember...

CORDELL HULL,

az Egyesült Államok külügyminisztere és szószólója a beavatkozási politikának.

WENDELL WILLKIE,

aki azért lépett fel elnökjelöltnek az Egyesült Államban, hogy — Roosevelt legyen az elnök... A háborús politika jellegzetesen plutokrata képviselője, — most örülhet sikerének...

AMERIKAI ŐRSÉG A PANAMA-CSATORNÁBAN.

A PANAMA-CSATORNA.

Amerika legféltettebb kincse egy idegen állam területén, ahol az elnököt a háború kitörése előtt hirtelen eltávolították, — semleges hajlamai miatt... A keskeny Panama-csatornán át jutnak el az Egyesült Államok hadihajói az Atlanti-óceánról a Csendes-óceánra.

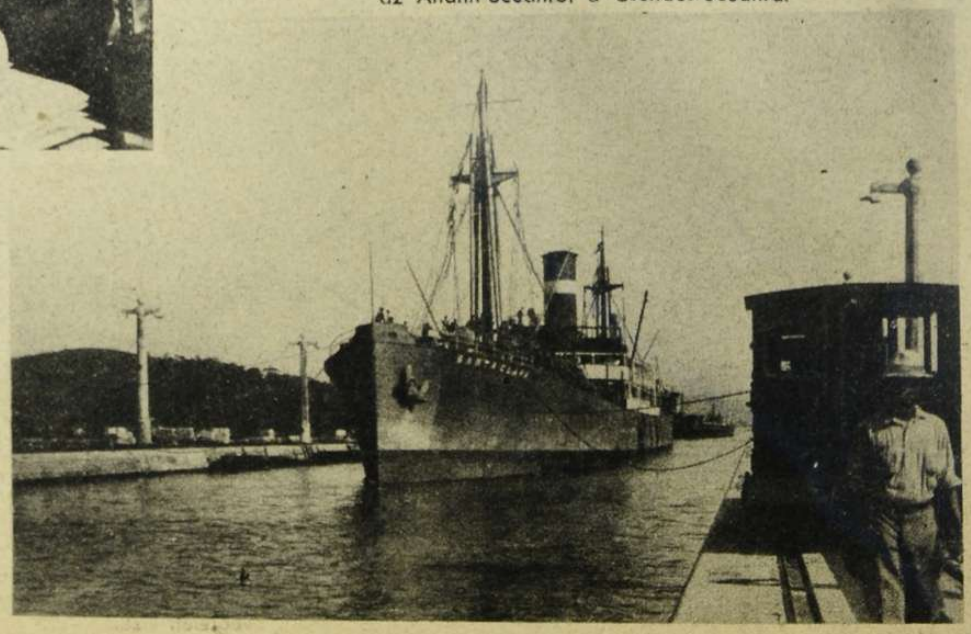

MILYEN ERŐS AZ AMERIKAI HADIFLOTTA?...

AMERIKAI NEHÉZ CIRKÁLÓK KIFUTNAK A CSENDES-ÓCEÁNRA.
Az Egyesült Államoknak a két óceánon összesen 41 cirkálója volt a háború kitörésekor.

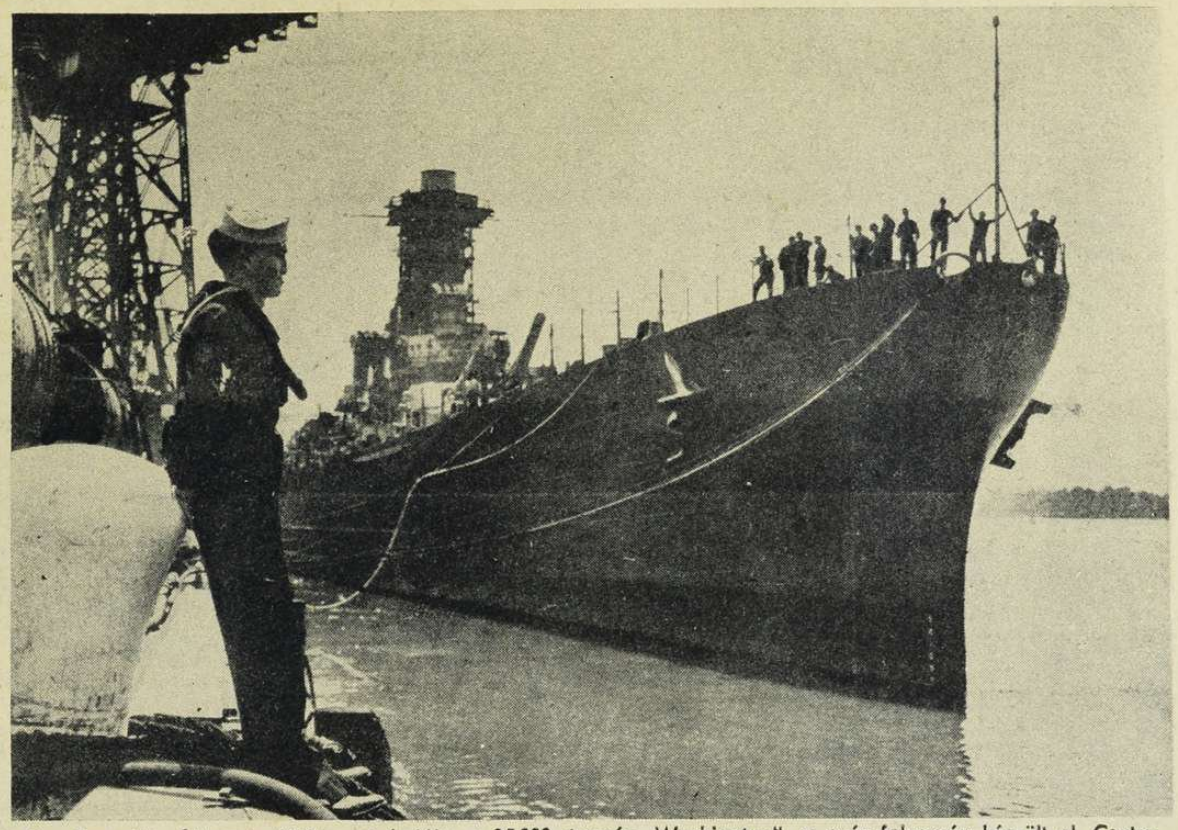

Az Egyesült Államok 37-ik csatahajója, a 35.000 tonnás „Washington", a nyár folyamán készült el. Csatahajókban Amerika sem elfogyhatatlanul gazdag...

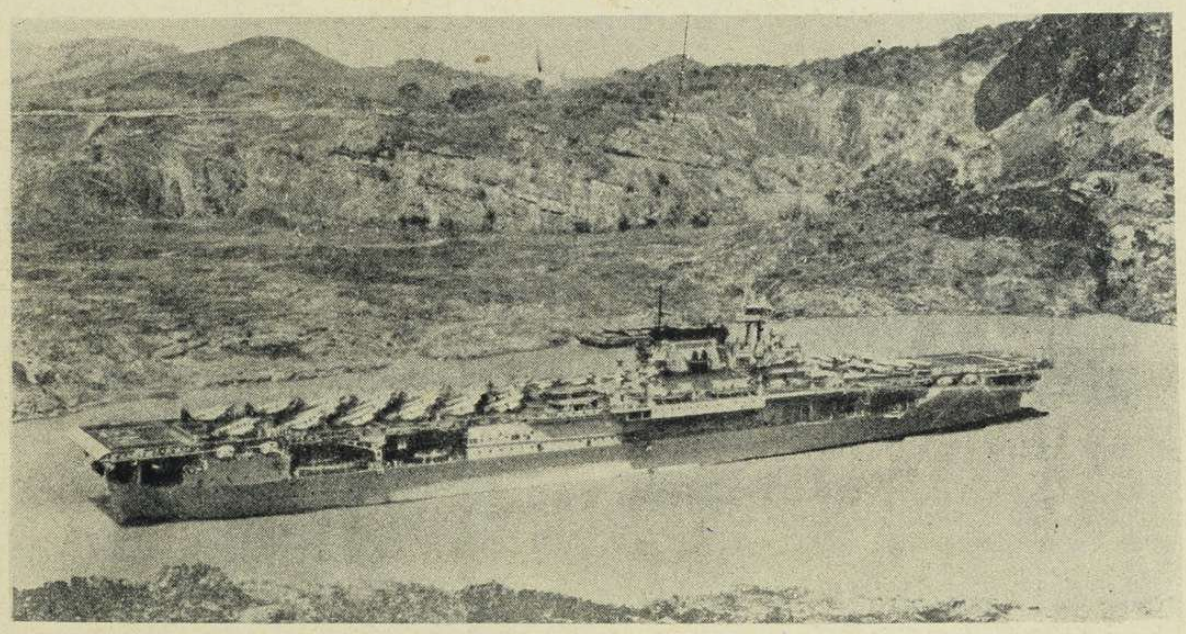

AZ AMERIKAI „ENTERPRISE"
repülőgépanyahajó a Panama-csatornában. Csak 7 repülőgépanyahajója volt készen az Egyesült Államoknak, de már kisebb az állomány...

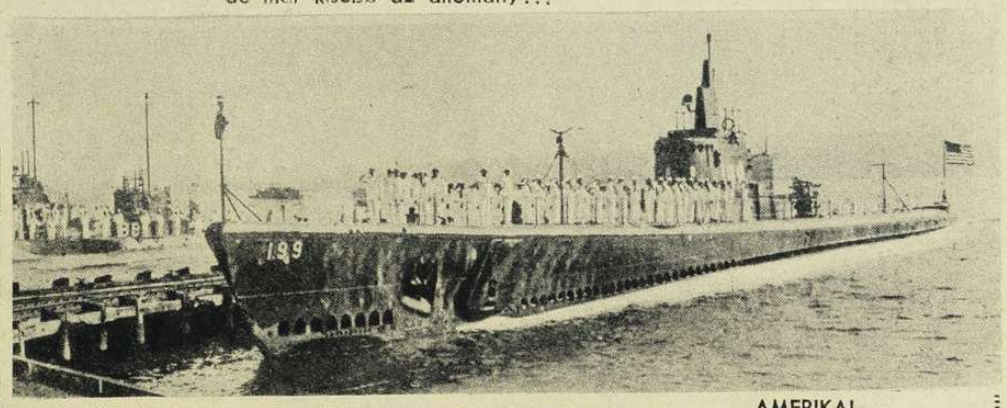

AMERIKAI TENGERALATTJÁRÓK.
Elöl a „Jautog" — nagyobb, mint az amerikai flotta legnagyobb rombolója. Az Egyesült Államok 117 tengeralattjárójával indult a háborúba. A jelenlegi szám ismeretlen...

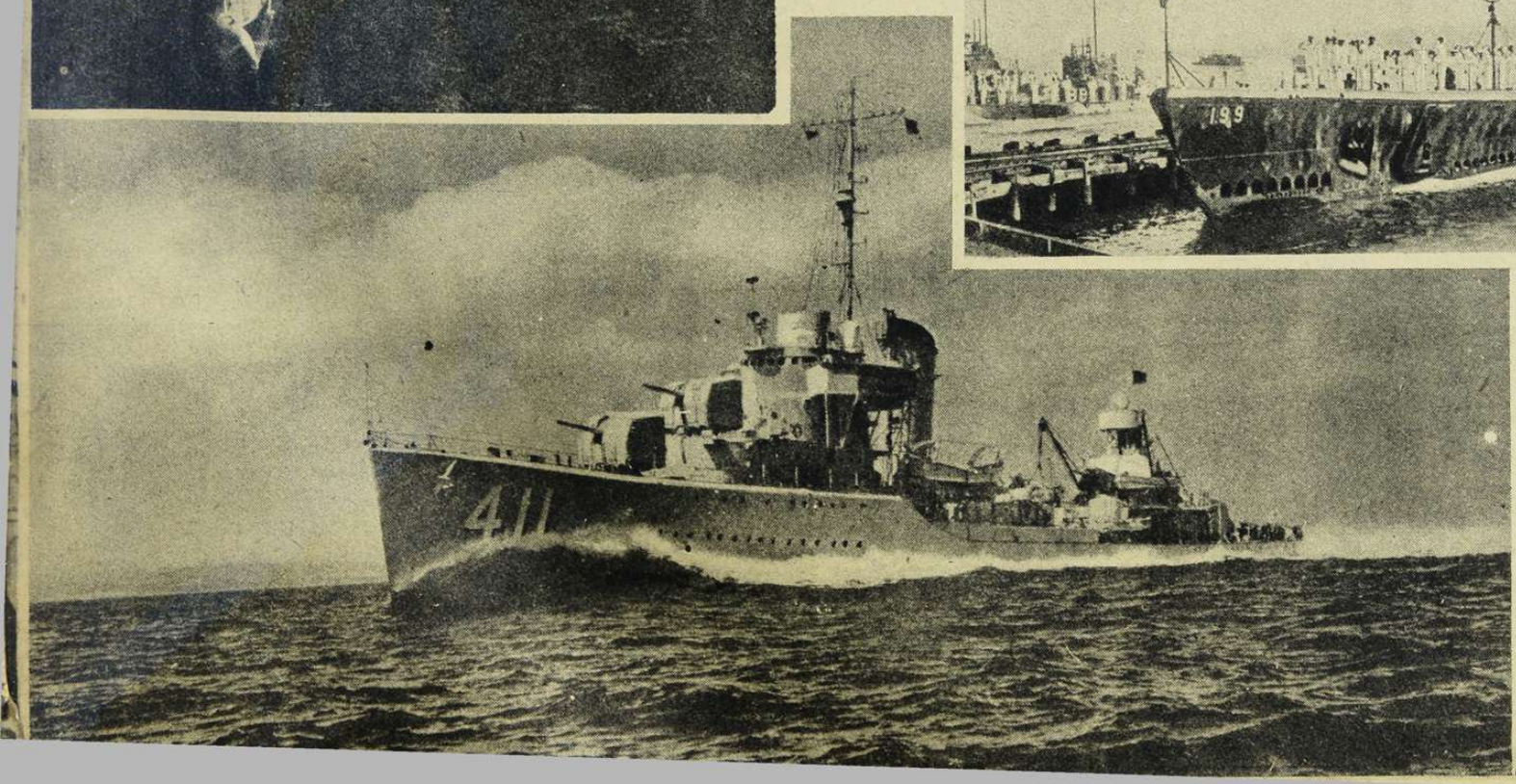

AMERIKAI ROMBOLÓ, A MODERN „ANDERSON".
Az Egyesült Államok 50 kiöregedett rombolót drágán elajándékozott Angliának s flottája most 164 rombolóval rendelkezik...

HONGKONG ELESETT!

A BRIT VÉDŐRSÉG LERAKTA A FEGYVERT

December 25-én 19.30 perckor: Tüzet szüntess!

Mark Joung kormányzó feltétel nélkül átadta a hongkongi gyarmatot a japánoknak! A helyőrséget azonnal lefegyverezték. A hongkongi öbölben 21 kereskedelmi hajó az első zsákmány.

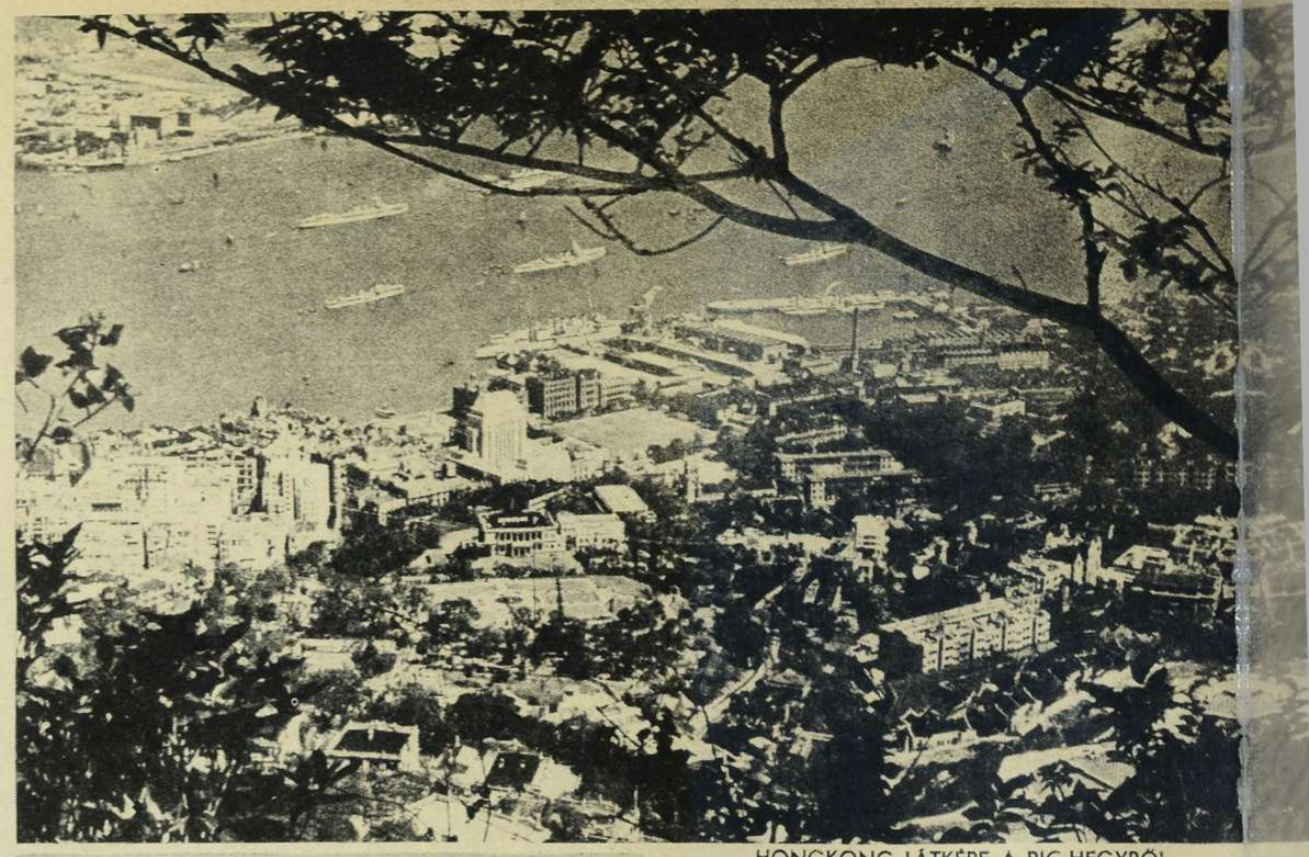

HONGKONG LÁTKÉPE A PIC-HEGYRŐL.
Szemben Kaulun 1841 óta, az angol katonai és gazdasági hatalom félelmetes acélvára volt ez a kis terület s óriás vagyonok szülőhelye. Pontosan 100 esztendeig tartott a brit uralom Hongkong fölött

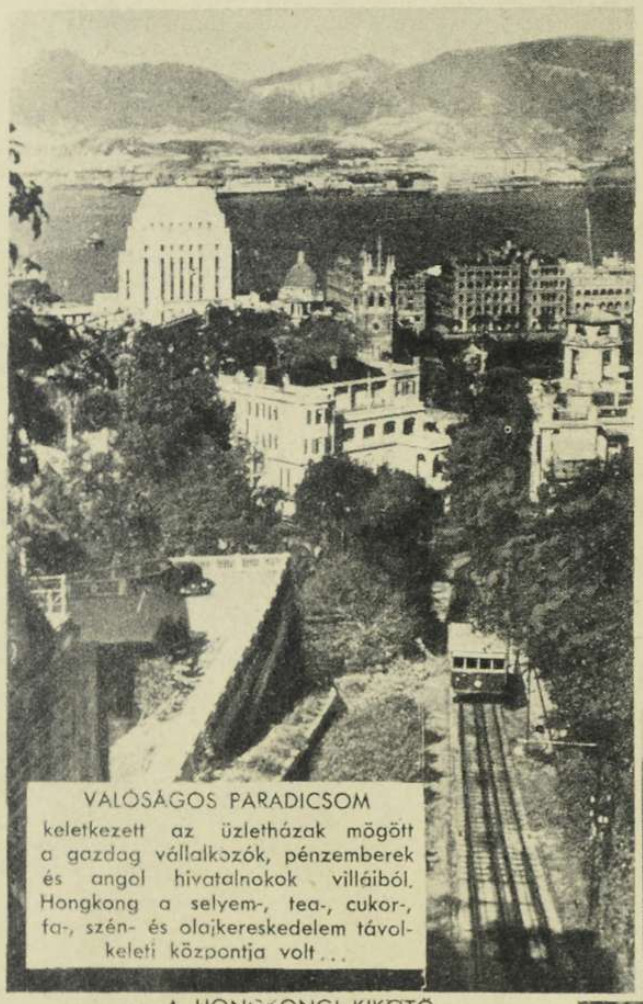

VALÓSÁGOS PARADICSOM
keletkezett az üzletházak mögött a gazdag vállalkozók, pénzemberek és angol hivatalnokok villáiból. Hongkong a selyem-, tea-, cukor-, fa-, szén- és olajkereskedelem távol-keleti központja volt...

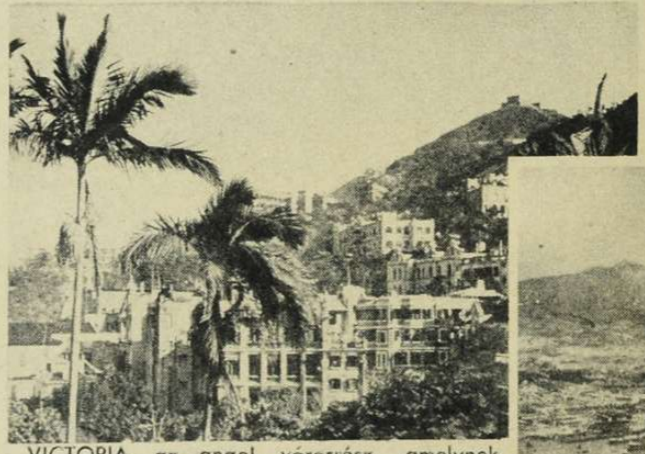

VICTORIA, az angol városrész, amelynek birtokáért kézitusákat vívtak a japánok

A KIKOTÓI ÜZLETNEGYED,
modern áruházakkal, a bérelt Kaulun területén, amelyet a japánok az ostrom első napjaiban elfoglaltak. A legnehezebb katonai feladat volt Kaulunból, az aknákkal elzárt öblön keresztül Hongkongot megközelíteni, de haláltmegvető bátorsággal úszták át az öblöt japán katonák

A „PIC"-HEGY, 556 méter magasságban emelkedik Hongkong fölé. Lejtős oldalain évtizedek óta feljebb terjeszkedett a hatalmas kereskedőváros. — A Pic-hegyen elhelyezett brit ütegek hallgattak el utoljára...

A HONGKONGI KIKOTŐ
kínai részében festői és rendetlen minden...

A HONGKONGI KÍNAI NEGYED
egymillió ember zsúfolt lakóhelye...

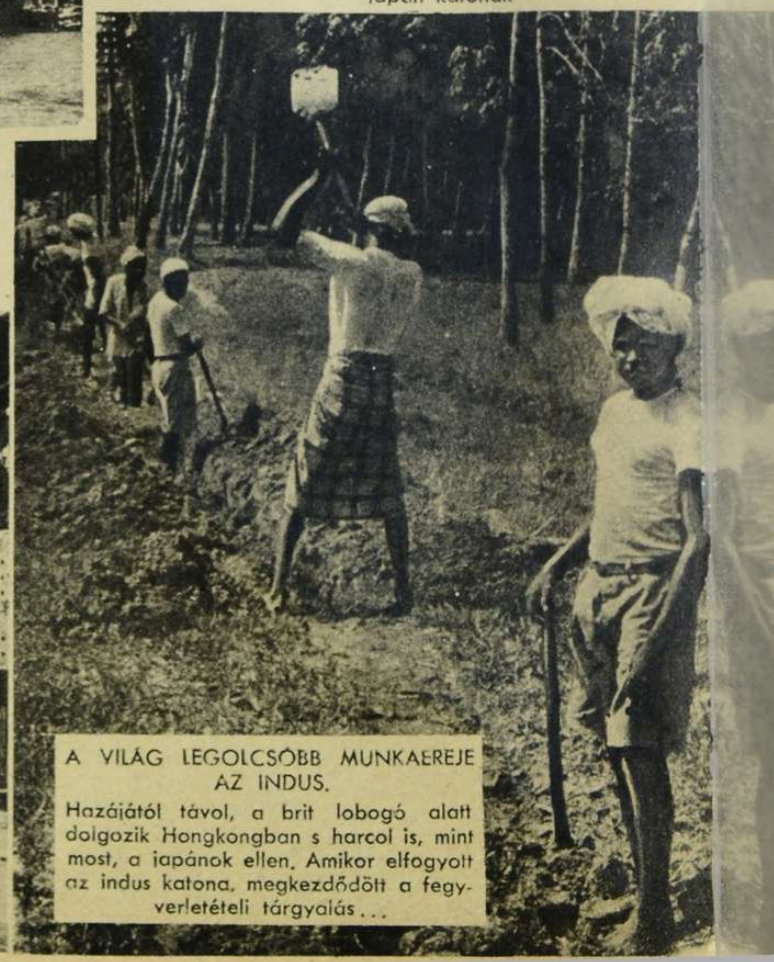

A VILÁG LEGOLCSÓBB MUNKAEREJE AZ INDUS.
Hazájától távol, a brit lobogó alatt dolgozik Hongkongban s harcol is, mint most, a japánok ellen. Amikor elfogyott az indus katona, megkezdődött a fegyverletételi tárgyalás...

HÉTRŐL HÉTRE

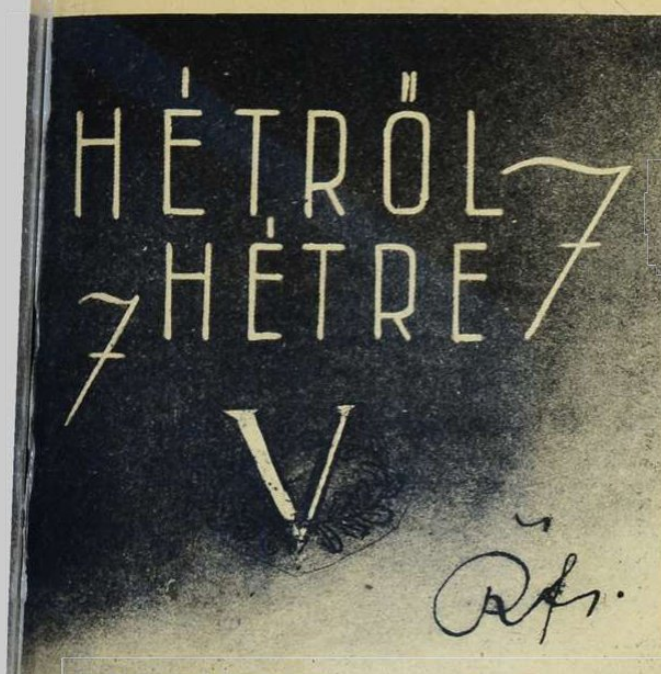

250,000.000 pengőt

költ Anglia naponkint a háborúra, s az Amerikai Egyesült Államok már most, a kezdet kezdetén, napi 315 millió pengő kiadással előzi gazdag rokonhoz illően a szövetséges Angliát. A magyar pénzre átszámított fantasztikus font- és dollárpocsékolásban folytathatjuk egy előző mérlegünk felállítását arról, hogy a demokráciák vak gyűlöletével és hatalmi mániájával kirobbantott háború, mit jelent tulajdonképen az emberiségnek? ... Egy 10 holdas elsőrangú kisbirtok örökára, családi házzal és jó gazdasági felszereléssel együtt, körülbelül 25.000 pengő. Egy ilyen birtokból egy 4 tagú földműves család, nemzedékeken át szerényen megél ... Anglia 10.000 ilyen felszerelt kisbirtok árát, 40.000 lélek eltartásának 100.000 holdas remek telepét költi el n a p o n t a a háborúra! Az évi kiadás ezek szerint megemészti 36,500.000 hold föld, 3,650.000 ház és ugyanannyi gazdasági felszerelés árát, vagyis, 14,600.000 lélek állandó mezőgazdasági ellátásának alapjait. Anglia egyévi háborús kiadásából, Magyarország minden lakója — a csecsemő és az aggastyán is egyformán, — kaphatna egy-egy 10 holdas felszerelt, családiházas kisbirtokot ... Megszédítő ez a szám, pedig csak a folyó kiadásokat öleli fel, a pusztítások és az anyagi veszteségek beszámítása nélkül. Anglia a háború kezdete óta 250 milliárd pengő egyesített kiadást és elszenvedett kárt számol el s ez az összeg már 10 millió felszerelt 10 holdas kisbirtok ára, 40 millió ember eltartására! Ebből az összegből Anglia már minden állampolgárát örök életére úrrá tehette volna ... S ha nyersen hozzászámítjuk ehez a csillagászati összeghez Amerika, Szovjetoroszország s a levert európai államok háborús kiadásait és 100—120 millió ember gazdasági létbiztosításának tőkeösszegét látjuk káprázó szemeink előtt, akkor komolyan megkérdezhetjük rejtelmes történelmét az emberiségnek, hogy miért kellett megtagadni a páriskörnyéki becstelen békeparancsok józan revizióját s miért kellett ragaszkodni az elrabolt földek és szegényes gyarmatok minden talpalatnyi részéhez azoknak, akik a föld kincseinek túlnyomóan nagy részét, a jóvátétel után is birtokukban tarthatták volna?! ... Mert ez az egyetlen becsületes és perdöntő kérdés az új világháború okainak felderítéséhez a jelen és a jövendő számára ...

A hervadt pálmát

kétségtelenül Szüllő Géza felsőházi tag és számos részvénytársaság igazgatósági tagja ragadta el a karácsonyi ünnepeken szokásos politikai megnyilatkozások sajtóterületén. Minden félreértés helyett idézzük Szüllő Gézának az Esti Kurirban közölt nyilatkozatát, amelynek vonatkozó részét a szerkesztőség „Politikai hamiskártyázás" alcím alatt közölte. Hogy a jelenkorra milyen feladatot hárít az ország jövőjének biztosítása, erről a következőket mondja Szüllő Géza:

„— Okosaknak kell lennünk és ez más, mint akár ha valaki eszes, akár, ha művelt, ha tudós, mert az okosság annyit jelent, hogy az adott helyzetben a cselekvés megfelel annak a logikai posztulátumnak, amelyet a helyzet követel.

Vagyis rugalmasnak kell lenni, mint a kártyajátékosnak. Ha kőr az adu, akkor a kőrt játszom, ha partnerem jól lát. Ha azonban nem lát jól, akkor kárót is merek hívni mert az is piros szín és ha észreveszik, azt mondom, hogy rövidlátó vagyok. Ez nem tisztességes, de célravezető ..."

Megáll az ember esze, hogy világok birkózásának idején, az európai nemzetek küzdelmében ilyen hamiskártyás erkölcstelenséget ajánlhat valaki a köznek, az igazságot kereső fiatalságnak és az óriás áldozatokat hozó nemzetnek! Valami rendes kaszinóban sem lehet megmaradni evvel a laza, cinikus életfelfogással, mert ez nem „rugalmasság-elmélet", hanem bujtogatás a csalásra és a tökéletes elvtelenségre. Hiszen Szüllő Géza maga állítja, hogy politikai bölcselete „nem tisztességes, de célravezető" s aki idáig jut el a tagadásban, annak kötelessége eltűrni a nyílt bírálatot és az erős ellentmondást. Nemzeteket így nem lehet nagy és hatalmas cselekedetekre s a tiszta élet szabályaira nevelni. Nincs külön magánbecsület s külön belpolitikai és külön külpolitikai tisztesség! Aki csal s ha észreveszik, azt mondja, hogy rövidlátó, — csal az ha teheti, az élet minden síkján. Erős és egészséges nemzetek fiai hinni akarnak abban, amit cselekszenek s nincs is más mértéke az élet jogának, mint a mélységes hit és a tisztaságra való törekvés. Jobb a hívő ember, aki téved, mint a hitetlen, kihűlt, okos alkalmazkodó, aki az egyenes küzdelmek helyett a politikai kártyázásokban leli gyönyörűségét s a szerencse szabálytalan kiigazításában ... Az sem igaz, hogy a nemzeteket tartós eredményekhez segítheti a kártyás viselkedése. Szüllő Géza minden átmenet nélkül, egyszer csak a magyar hitről, tudásról, erkölcsről, szeretetről és bölcsességről kezd beszélni nyilatkozatában. Mi hát akkor ez a kártyás-elmélet? Hiúság vására? Beteges feltűnési viszketegség? — Mert ez a legjobb eset! ...

Szavaló kórust

alakított a Népszava, kissé használt polgári segédlettel s elrebegte hő vallomását a szorító új helyzetről, amelyben csak mécsvilága s honszerelme ég ... A marxizmus közlönye bejelentette az esetleg habozóknak, hogy a szociáldemokrácia a magyar történelmi gondolat hordozója s hűséges őre a hagyományoknak és a tradicióknak. A szociáldemokrata vezérkar az ország ezeréves küzdelemben kifejlett szabadságának és függetlenségének őre s ez a gondolat az életprogramja, mert a magyar önállóság védelme „most különös időszerűséget nyert ..." Éppen ezért a kedves vezetőség, szívesen szólaltat meg a vöröskalapácsos sajtó hasábjain olyan szintén kedves politikusokat, írókat, gondolkodókat, akik nem szocialisták ugyan „de tiszta szándékkal akarják, hogy ez a mi országunk önálló legyen és maradjon ..." A hangulatos bevezető után következik Szekfü Gyula óvatos lapossággal csépelt csevegése a természettörvényről, mint olyanról, különös tekintettel a gömbölyű semmire, azután Bajcsy-Zsilinszky Endre polgári írása a külpolitikáról és Móricz Zsigmond szortyogása Petőfiről, az „iparosfiú"-ról ... A polgári front sovány szellemi toldalékain túl, felsóhajt az igazi marxista tudalom, rengeteg vitézkötéses sujtással övezetten, hogy szét ne vesse valahogy a nagy hazafiasság s dicséri Szent Istvánt, Rákóczit, a kurucokat, Bem apót, Engelst, Szabó Ervint, Kautskyt, Voltaire-t és Petőfi Sándort egy füst alatt, avval az összefogó végkövetkeztetéssel, hogy valami meghatározhatatlan „egyetemes szabadsággondolatban összeforrott egységfront" — ime szembeszáll minden utcai és szalonban nőtt demagógiával ha kell, vagy pláne, ha nem kell ... Ilyen elképesztő átvedlés, álcázás és fondorlatos megtévesztő kísérlet ritkán fordult elő a magyarországi politikai életben! A II. Internacionáléba beszervezett szociáldemokrata párt régi programja mind a mai napig változatlanul érvényben van s ez a program világot átfogó osztályforradalmat hirdet, állást foglal a hadsereg és a vallás ellen, deklarálja az átmeneti proletár diktaturát s minden pontja Marx Károly Kommunista kiáltványára épül. A Népszavából köteteket lehet idézni a hagyományok és a tradiciók otromba kigúnyolásáról s a nemzeti gondolat elvetéséről. Köteteket! ... S mert két évtized alatt alig változott valami a szociáldemokrata párt vezetőségében, önkéntelenül vetődik fel a kérdés, hogy mi a fontos a magyarországi marxista vezetőségnek: az, amit hangosan mondanak, vagy az, amiről semmit sem beszélnek? ...

Nem a munkásra

vonatkozik ez a kérdés, hanem a marxista vezetőségre, egy kisszámú csoportra, amely a szociáldemokrácia létezéséből él, elég jól s a munkástársadalom fölötti uralmának fényes évtizedeit nem tudja elfelejteni. A múlt elhanyatlott s ezt tisztán látja az elzsidósodott szellemi vezetőség is, amely görcsösen ragaszkodik helyéhez és szövetségeseket keres kétségbeesetten a polgári társadalom szóvivői között, — ha kell, elméleti és gyakorlati multjának ideiglenes szögreakasztásával is. A bűvös szó, amely az átmeneti időben a marxizmus mentődeszkája a kor háborgó tengerén, — a „szabadság" ... Szabadság kell a szabad emberi élet tagadóinak, ahogy írják, „az egyén biológiai és lélektani adottságai alapján" — s ez a kívánság magyarra lefordítva annyit jelent, hogy le a zsidókérdéssel, mert amíg egy ember is beszélhet a zsidókról, addig a marxista zsidó munkásvezér nem tudja kiélni zavartalanul „biológiai adottságát ..." A budapesti népfront mögül, a zsidókérdés torz arculata vigyorog elő s a tömegnélküli vezérurak összeállásának semmi köze sincs a munkáskérdéshez! A magyar munkás joggal és okosan, nem akarja szakszervezeteit otthagyni, vagy megsemmisíteni, hiszen évtizedes áldozatainak kevés gyümölcse aszalódik a régi munkásszervezetekben, de nemzeti és állami segítség nélkül nem tudja lerázni magáról a kivénhedt zsidó vezetőséget sem, amely már a nemzeti jelszavak után fut s polgári szövetségesket keres, hogy zsugorodó uralmát meghosszabbíthassa! Az a nehány tucat marxista „vezetőelvtárs", akiknek nagy része a Népszava fellegvárába húzódott vissza, — nem a magyar munkásság! Ez a vékony vezetőréteg a múlt visszatérését reméli s keresi a formát, amely elrejti valóságos lényegét, a jobb idők fordulásáig. Az elhallgatott program megmarad az óhajtott jövőre s a hangosan kikiáltott kuruc jelszavak igazolják a jelent ... Ehhez az átlátszó és szemérmetlen játékhoz kell nehány polgári figura a Népszava kirakatába. Akadt. De az együgyü kísérletezést elsöpri az idők enyhe szele s nem marad meg belőle más, csak a kialakult táborok körvonala, — amit jó ismerni az erők leméréséhez ...

„Szembe Judeával"

a címe Bosnyák Zoltán új könyvének s ez a becsületes, komoly és mély meggyőződéstől áthatott munka megérdemelné, hogy ott legyen minden gondolkodó magyar könyvespolcán. Bosnyák Zoltán a zsidókérdés régi, kipróbált tudósa, írásai sohasem hirdettek vak gyűlöletet, de fanatikus hittel követelték mindig a magyar nép önvédelmének céltudatos megszervezését, avval a helyes tudattal, hogy „a zsidóság elleni harc nehéz volt a multban, nehéz a jelenben és bizonyára nem lesz könnyű a jövőben sem ..." Aki már szembeszállott népe érdekében és a nyílt forumon a zsidósággal, az keserves tapasztalatból tudja, hogy Judea keze messze ér el és csodálatos szövetségek hálóján keresztül csap le alattomosan a zsidóság egyenes ellenségeire. Magyarország évszázados viaskodását Bosnyák Zoltán keresetlen, de megtámadhatatlan korképekben mutatja be, bizonyítani, hogy a magyarság mindig tudatában volt a leselkedő, lappangó zsidó veszedelemnek s életösztöne sokszor feltámadt legjobb fiaiban az erőteljes védekezésre, de ezeket a mozgalmakat mindig a rágalom, a gúny, a pénz s a titkos befolyás ezer eszközével letörte a zsidóság s később még a küzdelmek irott emlékeit is kisikkasztotta a magyar nép emlékezetéből, a tudomány berkeibe csempészett fajtestvérek útján. Istóczy Győző, Simonyi Iván, Széll György, Ónody Géza, Verhovay Gyula és Szalay Imre antiszemita harcait, ugyanúgy részvénytársasági kitartott igazgatósági tagokkal rohamoztatták a zsidók, mint napjainkban a régi harc új katonáit. Egán Ede tragikus sorsa, a magyar törvényhozás zsidóvitái, a fajvédelem története, a zsidó térhódítás megdöbbentő céltudatossága, a nemzetközi zsidóság erejének sok tanító példája feltárul az olvasó előtt Bosnyák Zoltán könyvéből. Nem a lázas handabandázás, hanem a hideg, elszánt, állandó, következetes és tudatos antiszemitizmus az egyetlen mentség a zsidó méreg ellen s ezért minden olvasónknak őszinte szívvel ajánljuk Bosnyák Zoltán könyvét, hogy a tudás és az erő magyar tábora álljon — Szembe Judeával! ...

NE LÖJJETEK!

A szollumi csatatéren ágyúk és harcikocsik között, nyílt ütközetben, feltartott kézzel jönnek elő az angol katonák a német vonalhoz, megadni magukat...

A sivatagi

Hetek óta tombol a harc Marmarikában s a brit nilusi hadsereg bevetette minden tartalékát a véres küzdelembe. Milliós sereg küzd a marokkói olasz-német expedíciós haderő ellen a tengeri, a légi és a szárazföldi fegyverek egyesített hatalmával s késik és megtörik a várva-várt siker a tengelyhatalmak csapatainak elszánt hősiességén. **Bengházi romhalmaz,** — az indus csapatok ellenállás nélkül szállták meg s **Rommel** új állásokba vonult tervszerűen, ahol ellenállhat a fokozódó tömegnyomásnak. **Sollum és Bardia** védői visszavertek eddig minden megújított tömegrohamot s a német és az olasz légierő mindennap beleavatkozik a sivatag homokján dúló páncélos és gyalogsági csatákba. Bengházitól délre az angolok páncélos új támadása összeomlott a zárótűzben.

Anglia a távolkeletről is a marmarikai frontra szállította felraktározott hadfelszerelését, hogy mindenáron kicsikarja a győzelmet s a Szuezi-csatorna felszabadításával vehessen részt a csendesóceáni küzdelemben, ahol igen nagy szükség volna már az ausztráliai és újzeelandi csapatokra... A sivatag hősei ebben a pillanatban Japán oldalán harcolnak, amikor lekötik Anglia haderejét, magukra vonják a támadásokat, s megakadályozzák Anglia tengeri, légi és szárazföldi egységeinek átvetését a távolkeletre...

ROMMEL TÁBORNOK

a híres „gólya"-repülőgépen csapataihoz érkezik az északafrikai fronton.

LÉGELHÁRÍTÓ ÁGYÚ A SZOLLUMI FRONTON

Csövén a fehér karikák a lelőtt repülőgépek számát jelzik.

FROMM KAPITÁNY,

egy német légelhárító egység parancsnoka a marmarikai harctéren, aki különösen kitűnt az angol páncélos rohamok visszautasításában.

AZ AFRIKAI NÉMET HADTEST HÁROM LOVAGKERESZTESE.

Balról-jobbra: egy őrmester, egy százados és egy főhadnagy.

Összehajtják Szollum előtt az elfogott délafrikaiakat és négereket az olasz katonák...

ÉGŐ ANGOL PÁNCÉLOSOK SZIDI-OMAR HATÁRÁBAN.

csaták hősei

A DZSARABUBI OÁZIS,
ahonnan az angol nagy támadás elindult, az olasz-német afrikai haderő ellen.

HÖSI VÁLLALKOZÁS.
Egy német repülőgép kényszerleszállást hajtott végre az afrikai sivatagban. A raj egy másik gépe ellenséges tűzben leszállott és felvette a megrongált stuka legénységét; miután az elhagyott gépet felgyujtották. A harmadik gépről készült ez a fénykép...

TOBRUK ÉS SZIDI-OMAR KÖZÖTT.
Milyen elszánt és kemény harc tombolhatott itt, amíg az angol sivatagi tábort így kikészítették...

NEHÉZ ANGOL ÁGYÚ
a marmarikai fronton, amelyet egy visszavonulásnál maguk mögött hagytak a brit tüzérek.

„OTT JÖN AZ ANGOL GÉP!..."
Olasz légelhárító osztag a marmarikai fronton.

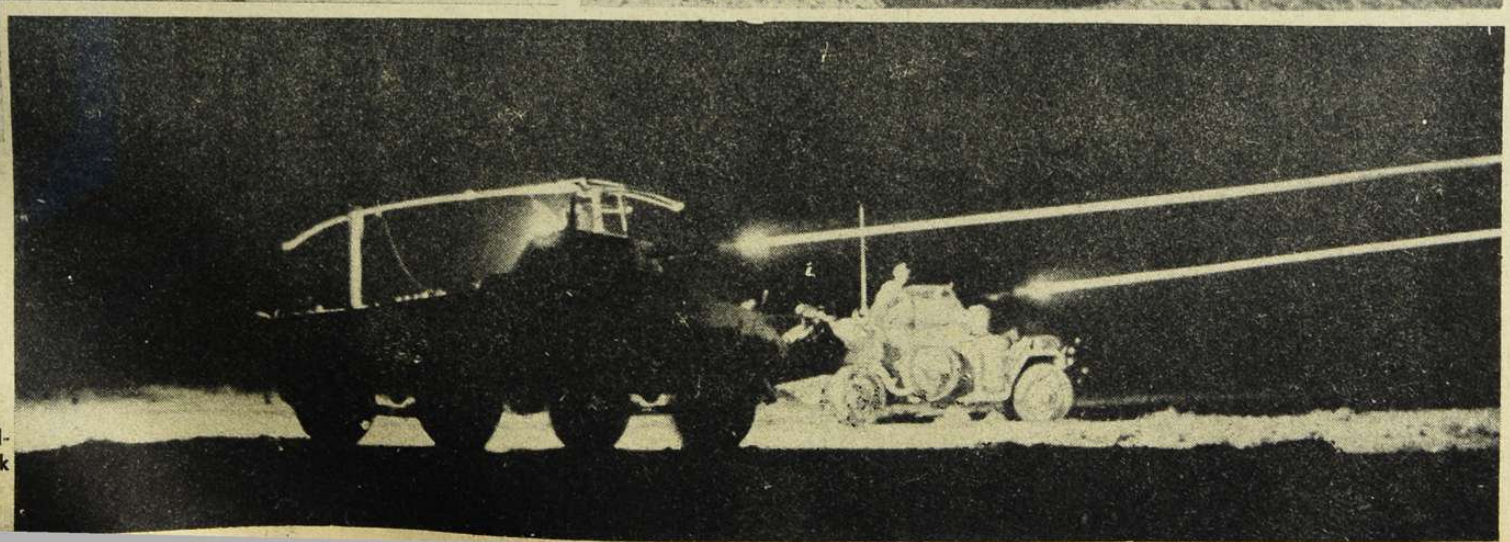

ÉJJELI PÁNCÉLOS HARC A SIVATAGBAN.
Világító lövedékeket lőnek ki a felfedezett ellenség felé, de pillanatok mulva indul utánuk a gránát...

világ

NÉMET-OLASZ-JAPÁN EGYEZMÉNY A KÖZÖS HADVISELÉSRŐL.

A történelmi okmány aláírása Berlinben. Középen Ribbentrop, balról Alfieri olasz és jobbról Oshima japán nagykövet.

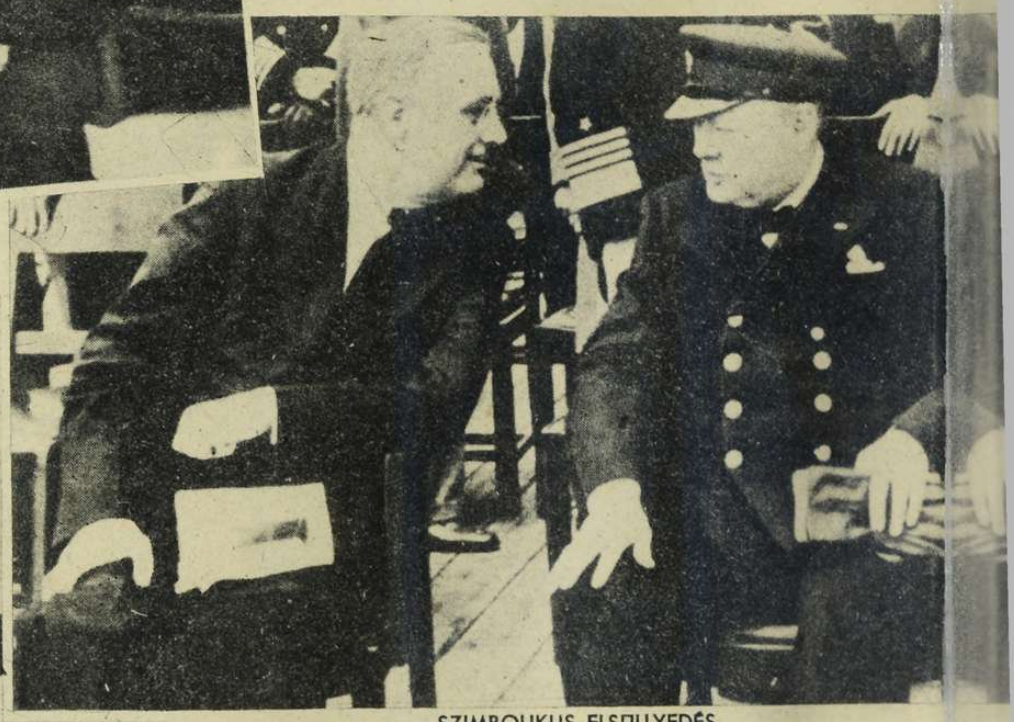

SZIMBOLIKUS ELSÜLLYEDÉS.

Kétségtelenül megállapították, hogy a híres Churchill-Roosevelt találkozó, 1941 augusztus 9-én a „Prince of Wales" fedélzetén történt s ott született meg az „Atlanti bulla", a hirhedt 8 pont, a világ demokrata berendezéséről. A „Prince of Wales" már elsüllyedt. A 8 pont fedélzet nélkül maradt...

LA GUARDIA, a félzsidó newyorki polgármester elmagyarázza Roosevelt elnök feleségének a polgárőrség megszervezése körül szerzett érdemeit. A leendő hőstettek bizonyítéka a napoleoni tincs...

Dr. HAYAMI

japán tudós Tokióban bemutatta forradalmi találmányát, az első véglegesen kikísérletezett „kemény porcellán"-t, amely a hadiiparban a vasat helyettesítheti...

SERRANO SUNER spanyol külügyminisztert üdvözli a francia-spanyol határon, a német megszálló sereg tisztje...

CIANO GRÓF OLASZ KÜLÜGYMINISZTER ÉS ANTE PAVELICS HORVÁT POGLAVNIK TALÁLKOZÁSA VELENCÉBEN.

Ujság

PANDIT NEHRU India népének nacionalista vezére, akit újra kiengedtek az angolok a börtönből, abban a reményben, hogy hálából véglegesen Anglia mellé áll... Az indus százmilliókat azonban Japán harca szerfölött érdekli s növekszik a nyugtalanság az erőszakkal fékezett birodalomban...

ANTIBOLSEVISTA KIALLÍTÁS BÉCSBEN.
Képünk a szoviet „lakáskultúra" bemutatása.

NAGYKOVÁCSI MILENKO KARÁCSONYI KIRAKATA A KOSSUTH LAJOS-UTCÁBAN.
A tengelyhatalmak felségjelvényei s a hatalmas győzelmi V betű alatt két pár facipő hirdeti a lemondás szellemét, a közös végső siker érdekében...

WILSON emlékművét, Heydrich birodalmi helyettes védnök parancsára eltávolították a prágai parkból. Európa legnagyobb ellenségének szobra bevonul a gazdátlan, talált tárgyak történelmi lomtárába...

KÉPEK A SZERETFALVA—DÉDA KÖZÖTTI ALAGÚT ÁTTÖRÉSÉRŐL

Az utolsó robbantás az áttörés előtt

Csákánnyal, lapáttal tisztítják ki az áttörést

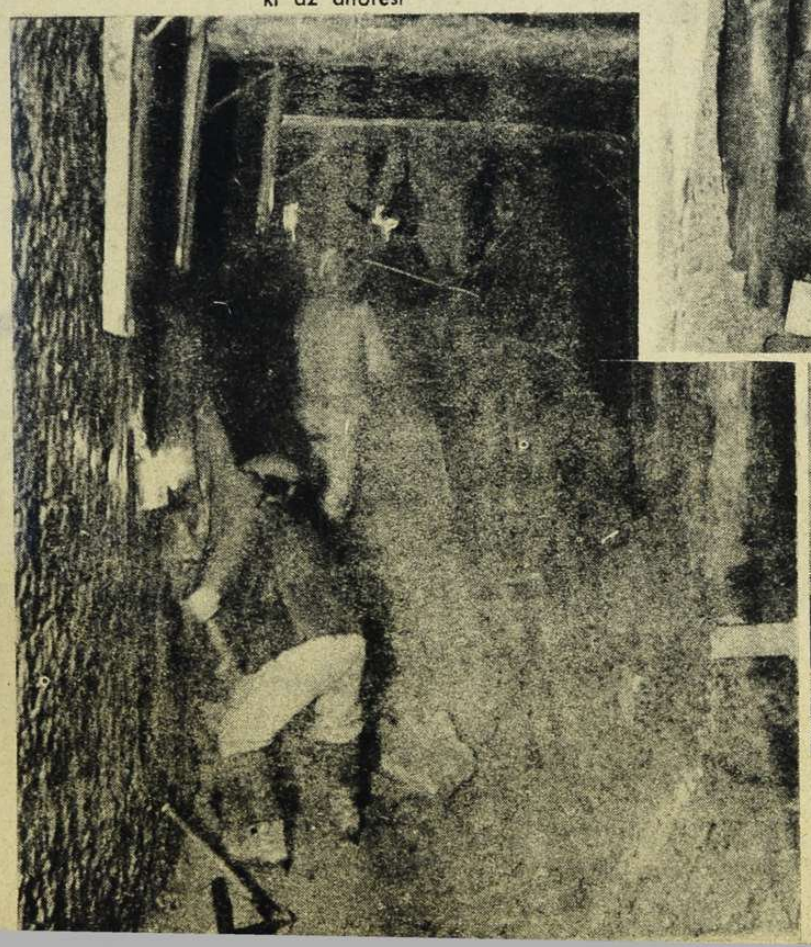

Cigányzenés ünnep az áttört alagútban

MANILA, a Fülöp-szigetek fővárosa Luzon szigetén. A kikötő bejárata.

VILÁGOS MANILAI ÉJSZAKA... A belső hadikikötő, a Távolkelet legjobban védett és legnagyobb kikötője.

Manila felé öt oldalról közelednek a japánok. Kavite, a hadikikötő lángokban áll; Manila fölött sűrű füstfelhő gomolyog. Queson elnök Wainwright marsallal együtt Manilából ismeretlen helyre távozott. Az amerikaiak egyoldalúan nyílt városnak minősítették. A város elfoglalása a legrövidebb

A Fülöp-szigetek bitodal

MANILAI VÁROSRÉSZLET. A modern postaépület.

AZ ŐSI „SANTIEGO" ERŐD, a spanyol építőművészet remeke, most az amerikai csapatok főhadiszállása Manilában.

40.000 AUTÓ FUT MANILA UTCÁIN! Az üzleti órák alatt a gyönyörű gépkocsik hosszú sora várakozik minden belső utcán a jómódú vállalkozókra...

AZ EGYSZERŰBB EMBEREK TAXIJA; ezekből is 10.000 darab van forgalomban...

Csupa titok, rejtelem és idegenség az a 7083 szigetből álló óriás csatatér, ahol most az **Amerikai Egyesült Államok** katonái reménytelenül küzdenek **Japán** erős csapataival. Az amerikaiak csak a hadihajók jogán birtokolták a dúsgazdag szigetvilágot, mert hiszen **a Fülöp-szigetek légvonalban még Magyarországhoz is közelebb fekszik, mint az Egyesült Államok partvidékéhez...**

Aki a térképre pillant, látja azonnal, hogy mi a lényege a japán-amerikai megütközésnek. Az ázsiai part és Ausztrália között, a világ legdúsabb, sűrű szigetvilágában, **Szumátra, Borneo** és **Celebesz** gyarmatkörzetében nem állhat meg többé távoli imperialista hatalom, **ha a Fülöp-szigetek Japán támaszpontja lesz!** Az új ázsiai rend csodálatos gyorsasággal kiteljesedhetik a délkinai tenger szigetein s **Indokina, Thaiföld** és **Burma** területén át **India** kapujáig juthat el... Az angolszász-holland összeállás tökéletesen érthető s Hollandia emigráns kormányát a közös koncféltés kovácsolta össze Angliával és Amerikával, — pedig a holland jogokat már csak Japán barátsága biztosíthatta volna...

A Fülöp-szigetek területe kereken 298.000 négyzetkilométer. Lakosainak száma 13 millió. Sok a föld és aránylag **kevés az ember** a természeti kincsek kiaknázásához. Nyolc különböző nyelvet beszél a nép, 87 erősen különböző változatban. Az őslakosság maláj, amely közép és felső rétegeiben a spanyol hódítókkal keveredett. **A népesség háromnegyed része katolikus,** de félmillió muzulmán és félmillió pogány is él, sok kisebb ázsiai szekta szórványaiban. **Spanyolország** 1565—1898 között uralkodott a Fülöp-szigeteken; **Wesley Merrit** amerikai tábornok 1898 augusztus 13-án foglalta el **Manilát** a spanyoloktól s azóta Washington egyfolytában igéri a Fülöp-szige-

val és Mac Arthur
ül megtörténhetik.

ádban

eknek a **teljes függetlenséget,**
amelynek utolsó határidejét
Roosevelt 1946-ra tolta ki . . .

A szigeteken a cukornád, a rizstermelés, a kender, a kókuszdió, a dohány, a gumifa s a bányakincsek közül az arany, a vas, a réz, a krómérc, a mangán, az ólom és a szén a termelés és a gazdagság szinte kimeríthetetlen forrásai.

Az aranytermelés körül 350 részvénytársaság tülekedik . . .

Az amerikai haderőt **Douglas Mac Arthur** tábornok vezényli, akinek sokszor hangoztatott véleménye szerint, **idegen hatalom nem tud komoly csapatokat partraszállítani a Fülöp-szigeteken,** mert kevés a jó kikötő s mert a fő szigeteken is a terület 60 százaléka áthatolhatatlan dzsungel . . . **Mac Arthur nem hitt a repülőgépben, tagadta a kihajózási lehetőséget s biztosította Washingtont arról, hogy minden támadást, az anyaország segítsége nélkül könnyedén visszaver.** Olyan kiváló szónok a tábornok és annyit nyilatkozott, rendkívüli határozottsággal, hogy Amerika véglegesen megnyugodott.

Csak a japánok nem tudtak belenyugodni Mac Arthur tábornok gondos és körültekintő számításaiba s nyilvánvaló, hogy többrendbeli felülvizsgálat után egyes hibákat fedeztek fel benne, **mert megtámadták a Fülöp-szigeteket s Luzon és Mindanao szigete között acél harapófogóba szorították az amerikai csapatokat . . . Manila 44 évi amerikai uralom után, rövidesen gazdát cserél. A Csendes-óceánon a gondosan őrzött egyensúly felborul s a nagy változás hatásait kemény csapásokban érzi meg az Európa ellen támadt angolszász világszövetség.**

A Magyar Futár képsorozata a Fülöp-szigetek immár történelmileg fontos és érdekes sajátosságait mutatja be olvasóközönségének.

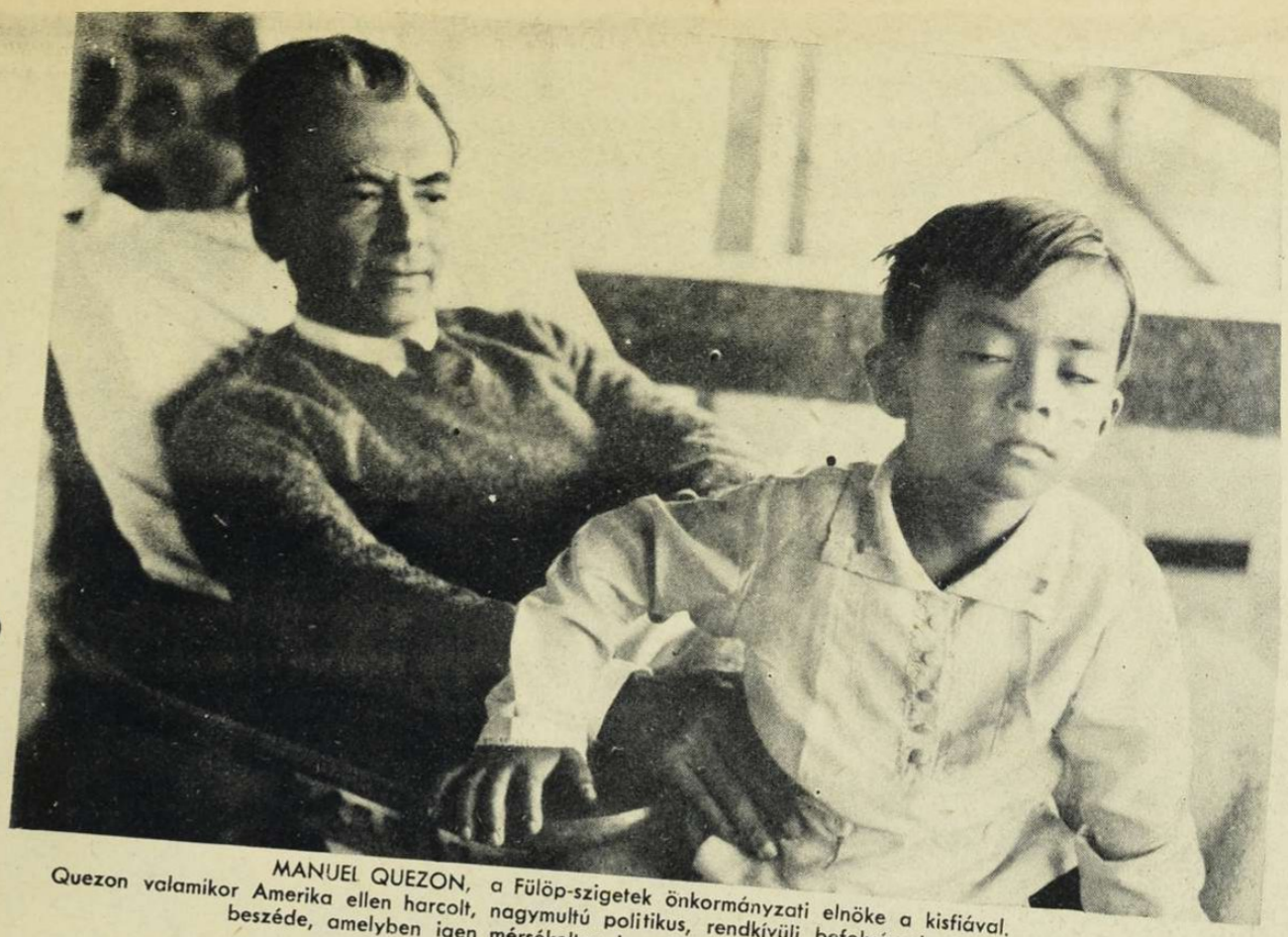

MANUEL QUEZON, a Fülöp-szigetek önkormányzati elnöke a kisfiával.
Quezon valamikor Amerika ellen harcolt, nagymultú politikus, rendkívüli befolyással s a napokban tartott rádióbeszéde, amelyben igen mérsékelten beszélt Japánról, meglepte Amerikát . . .

NAGY ÜZLET — SZEGÉNY HÁZ . . .
Az amerikai cigaretta reklámja ott díszeleg a legszegényebb negyedek utcáin is . . .

ARANYBÁNYA LUZON SZIGETÉN.
A híres Beguet-bánya, ma a második leggazdagabb bánya a világon. Az amerikai érdeklődést mint a mágnes irányítja errefelé a sápadt arany . . .

MASIROZNAK AZ AMERIKAI KATONÁK . . .

RÉGI BENNSZÜLÖTT SZORAKOZÁS A KAKASVIADAL.
Késpengét kötnek a kakas lábára, a nagy viaskodáshoz.

A MOZGÓFÉNYKÉPSZÍNHÁZAK szép kerek amerikai gyilkosságokról mutatnak be tanulságos és épületes képeket a bennszülötteknek

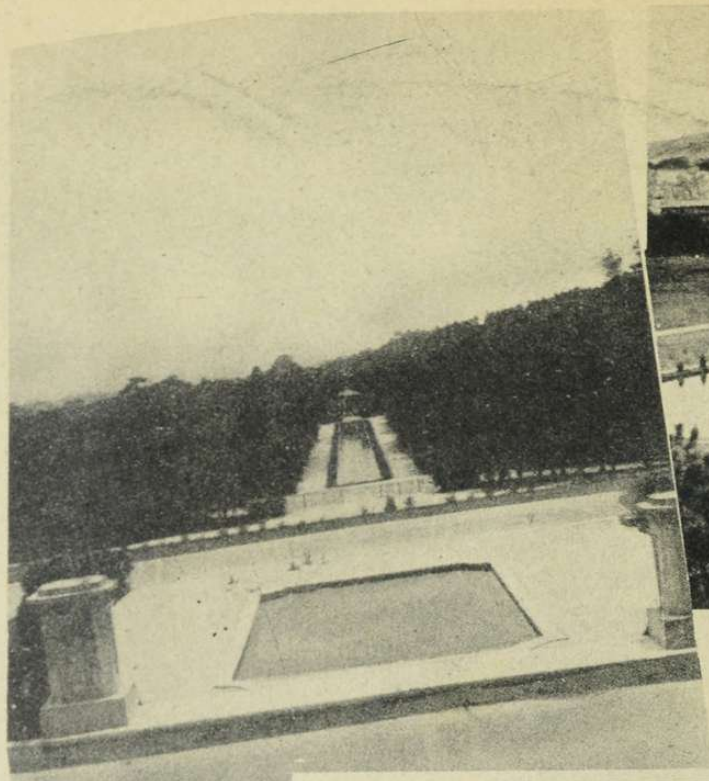

BAGUIO.
A gazdagok pompás fürdőhelye Manila közelében

FELJÁRAT AZ AMERIKAI KORMÁNYZÓ NYÁRI PALOTÁJÁHOZ BAGUIÓBAN...

HATALMAS SZIVART SZÍV A KOFA A PIACON...

A legtöbb kereskedő kínai a Fülöp-szigeteken. Üzleteik tiszták, gazdagok...

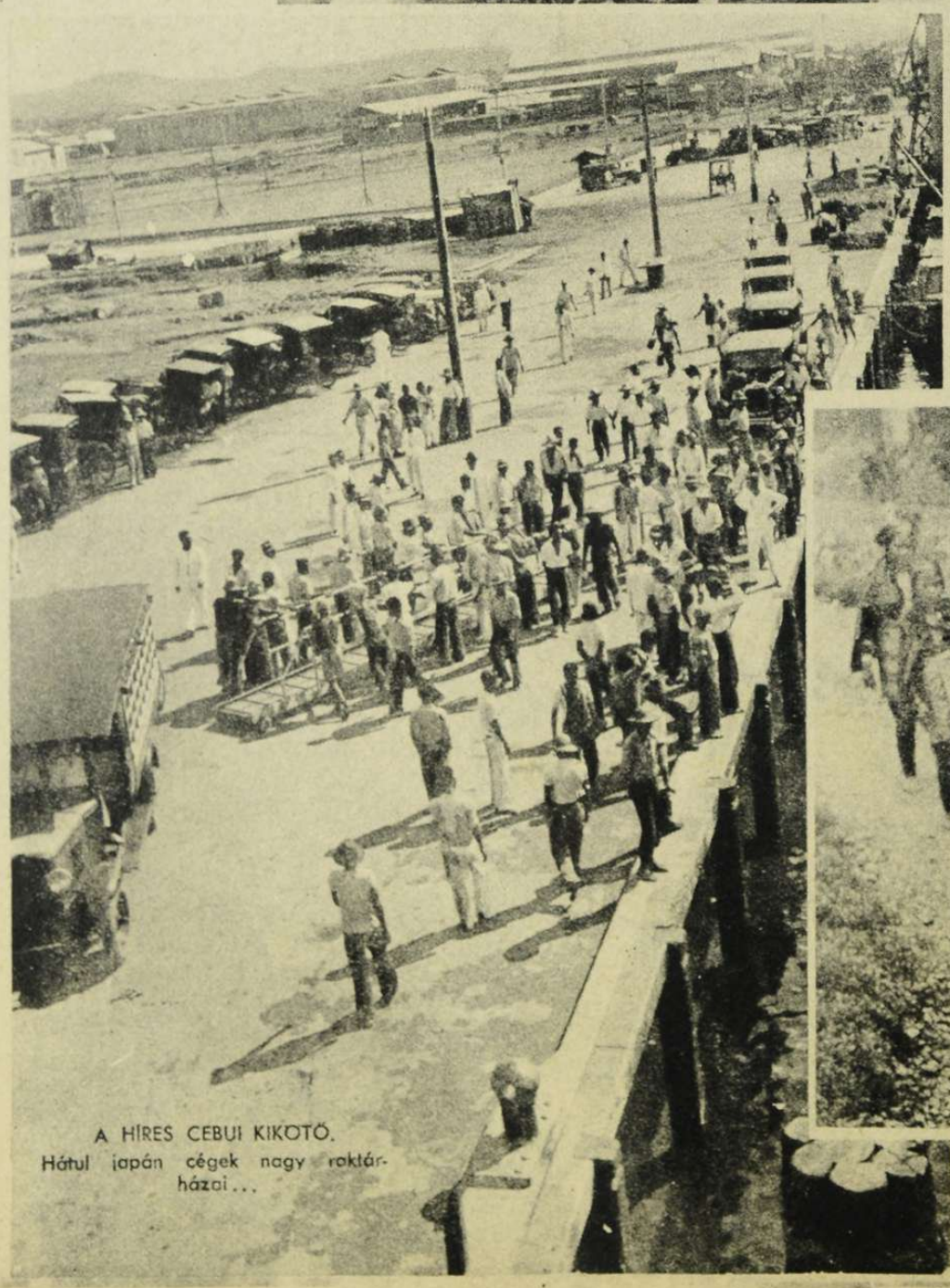

A HÍRES CEBUI KIKOTŐ.
Hátul japán cégek nagy raktárházai...

A déli Fülöp-szigeteken élő „jakan" törzs férfiai háziszöttes, pompás ruhát hordanak. A törzs tagjai ma is a dzsungel évszázados törvényei szerint járnak széles, városi utakon is: — libasorban, — elől a férfiak, utánuk az asszonyok és a gyerekek...

VOLT FEJVADÁSZ...
Mostmár tilos más törzsek fiait lenyakazni s az egyetlen maradék szórakozás — a szivar...

MUNKÁSOK A RIZSFÖLDEKEN.

A MUNKA CSODÁJA

100 évvel ezelőtt épített rizstermelő-terraszok, hatalmas öntözőművekkel Banaue közelében, a „fejvadászok" hazájában.

RIZSARATÁS.

Az asszonyok vágják, a férfiak kötözik a rizst.

MEGTÉRT LEÁNY A FEJVADÁSZOK TORZSÉBŐL.

Háziszőttessel várja a vevőt... Nem az ősei, hanem még a kedves papája szenvedélyesen hódolt a pogány babono máig ismeretlen törvényeivel szabályozott fejvadászatnak...

VIZI-CIGÁNYOK.

Egy különös törzs népe a Fülöp-szigetek déli vizein. Nem telepszik meg a szárazföldön, csak cserekereskedelmet folytat s nincs szava az Isten fogalmára... „Pénztelen és Istentelen nép" — a neve...

AMIKOR A TAJFUN DÜHÖNG.

A szörnyű vihar széttördeli a vastag fatörzseket, elviszi a házak tetejét s tönkreteszi a termést, a kókuszdióerdőket és a gyümölcsöskertek sokaságát... A tajfun most az amerikai aranybányák fölött zúg...

Hitler vezér és kancellár

átvette a német hadsereg főparancsnokságát.

DAKAR a legreitelmesebb pontja a világháborús feszültségnek. A franci afrikai kikötőváros hadműveleti fontossága felbecsülhetetlen, külö nösen az amerikai katonai szakértők állítása szerint.

HADIJELENTÉSEK

Hol kezdjük el az összetorlódott viharos események ismertetését s hogy teremtsünk rendet az óriás anyagban, amikor a valóban fontos jelentések puszta felsorolása is oldalakat igényelne ...

Az egyes arcvonalak meghangsúlyozott fontossága beleszürkült valahogy a földkerekség feltáruló harci frontjaiba. Minden részlet eltörpült az „egész" bénító, hatalmas méretei mellett. *Világháború van!* Ezt az egyszerű igazságot kellene mindenekelőtt az örökké sértődött, beteglelkű, egyénieskedő emberek fülébe kiáltani, hogy megértsék a reánkszakadt követelményeket. Két táborra szakadt az egész világ, két milliárd ember szállott táborba, fegyverrel, vagy gazdasági erejének hatalmával, két front alakult ki s nem botorkálhat már egyetlen nemzet sem a frontvonalak között árván, vakon és önkéntes pusztulásra szántan. *Világháború van!* ... Vége az okoskodásnak, a bávatag tűnődésnek a történelmi országút szélén, ahol a legnagyobb a veszedelem s vége minden kettős játéknak, mert a viharba sodort országok és birodalmak egyetlen védelme *a tábor*, amelyet választottak.

Semmi sem marad meg ott, ahol ebben a pillanatban áll. A háború törvénye a *mozgás és a döntés*. S mert *világháború van*, a mozgást is világerők kényszerítik az emberiségre.

Berlinben már lezajlott a tengelyhatalmak *közös tanácskozása* s *Washingtonban* a napokban kezdődött a demokráciák háborús tevékenykedéseinek egyeztetése. *Forradalmi változás előtt áll a hadvezetés!* Fontosnak vélt dolgok eltörpülnek s nem is látott új feladatok magasodnak váratlanul a világ elé ... Csak *két* nagy katonai feladat nyomul az előtérbe, újjárendezni az eddig kialakult arcvonalakat; — csak két látható, vagy láthatatlan vezérkar irányítja az összes eseményeket: *a tengelyhatalmak világvezérkara az egyik oldalon és az angolszász népek katonai vezérkara a másikon.*

Csak a *végső cél* szabja meg a jövőben, hogy melyik harctér fontos és mikor ... Átfogó új szempontok irányítják majd a hadmozdulatokat Európa, Ázsia és Afrika harcterein s nem is látjuk sok esemény értelmét, amíg az eredmény rá nem világít a homályban hagyott kiindulási pontra ... A józan értelem azt parancsolja, hogy a kívülállók, a hadműveleti tervekbe be nem avatott emberek, akik nem tudják áttekinteni a *világháború* közös, új vezetésének síkját, *mérsékeltek legyenek a találgatásban és az előzetes jóslások tömegében, vagy világosan mondják meg, hogy minden alap nélkül, pusztán egyéni sejtelmeiket közlik embertársaikkal* ... Világháború van s az óriás hadak vezetésének bonyolult rejtelmei csak a végső győzelem és a végső vereség idején világosodnak fel, az emberiség okulására ...

Japán háborúja

teljesítette ki a világháborút s meg is adta annak kezdeti lendületét. Az angolszász népek dermedten, a tengelyhatalmak népei újjongva fogadták az első kétségbevonhatatlan híreket. Amerikának megfoghatatlan a döntésben is szerepet játszó kezdeti japán siker, mert a túlzásokat kedvelő zsidó sajtó, hamis híreivel elaltatta az aggodalmakat s nevetségessé tette a japán veszedelem gondolatát is. Ezerszer megírták a háborús uszítók Amerikában, hogy Japán csak *utánoz*, repülőgépei ócskák, pilótáinak nincs kezdeményező képessége s hajóhada Kínával szemben sem tudja teljesíteni feladatát ... Az amerikai haditudósítók nem akarták megérteni, hogy Japán még katonai ütéseiben is *bizonyos faji összetartással kezeli Kínát* s éppen az *új ázsiai rend* kialakítása érdekében, még a katonai siker rovására is tartózkodik a hatalmi eszközök kíméletlen igénybevételétől ... *Japán terelte Kínát rendkívüli türelemmel s a megvert ellenfelet sohasem üldözi a végsőkig* ...

Érdekes és tanulságos dolog, hogy Japán sajtója sohasem felelt dicsekvésekkel az amerikai sajtó otromba, lekicsinylő cikkeire. A felkelő nap országának fiai hallgatagon tűrték a megalázást s készültek a — cselekvésre. Ebben mutatkozott meg a japán nép szellemi nagysága s fegyelme és ez a viselkedés altatta el Amerikában és Angliában a gondos körültekintés ösztönöit olyan tökéletesen, hogy a *Hawai* körül összpontosított csatahajók *sem futottak a nyílt tengerre*, amikor a háború kitöréséről már értesültek, az angol *Prinz of Wales* és a *Repulse* pedig *vadászvédelem nélkül*, nyugodtan folytatta útját — *az elmerülésig* ... A kigúnyolt japán repülőgép halálos fegyvernek bizonyult, különösen sajátos japán beosztásában és felhasználásában. *Japánnak nincs önálló légi fegyvernemе.* A légi egységek a haditengerészethez és hadsereghez beosztva teljesítik kötelességüket s *szigetország* katonai helyzetének megfelelően első sorban *a flotta és a légierő* együttműködésének biztosítása volt a szervezeti és a kiképzési főcél s ezen a területen Japán csodálatos eredményekkel dicsekedhetne, ha természete a dicsekvést megengedné.

A Csendes Óceán vizein, — ahogy egy kiváló német szakértő írja, — a japánok egy új *repülő gépanyahajó típussal* pontosan úgy vezetik a tengeri csatát, *mint a németek a szárazföldi előnyomulásokat a páncélosok bevetésével. A repülő gépanyahajó nem hátul úszik, hanem éknek el*

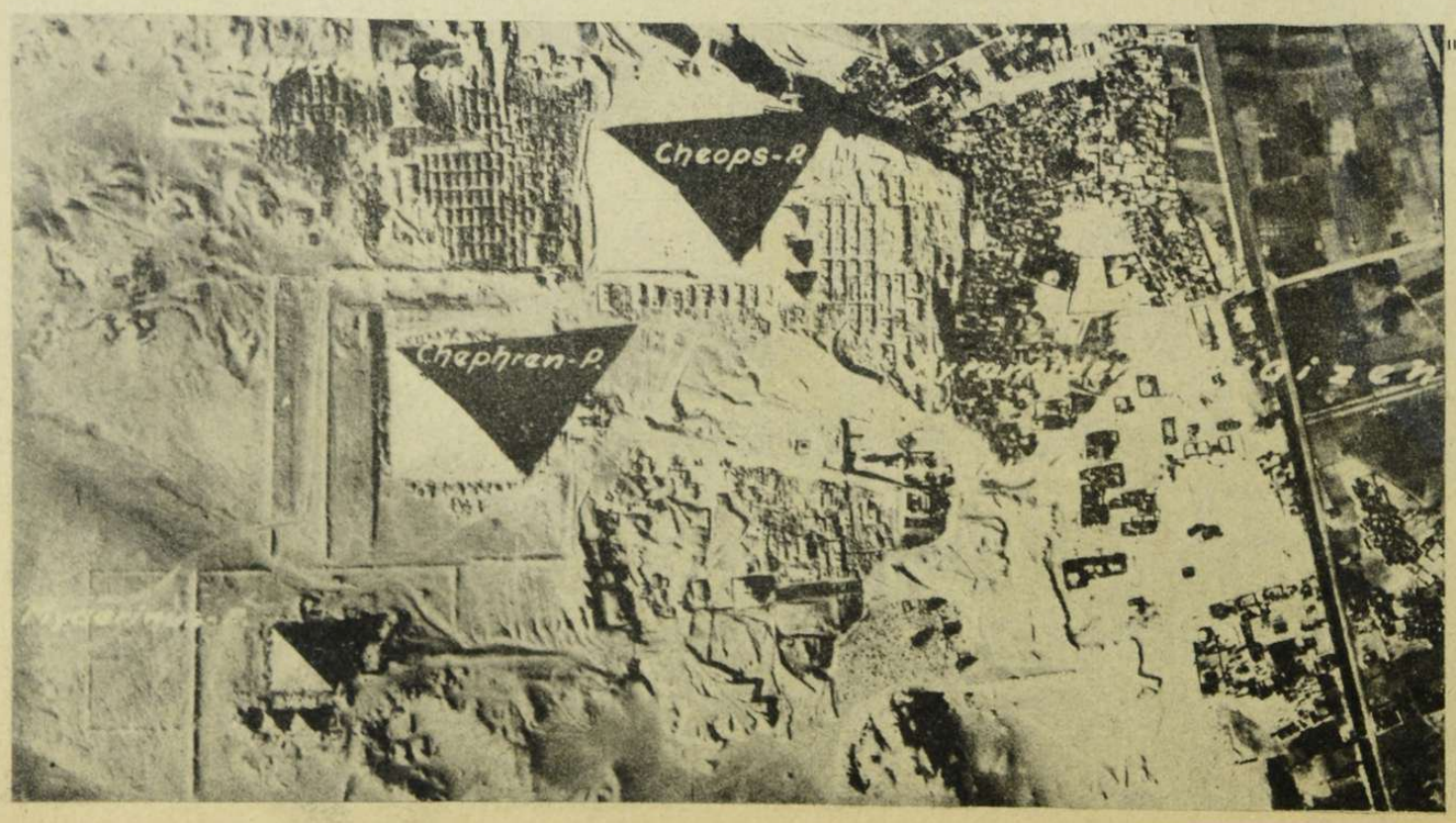

A HÉT LEGÉRDEKESEBB KÉPE.

Német felderítő repülőgép fényképe a gizehi piramisokról Egyiptomban. A Cheops, a Chephren és a Mycerinus pirámis fekete árnyéka rárajzolódik sötéten a homokra. A híres Szfinx árnyképe is kivehető a fényképen.

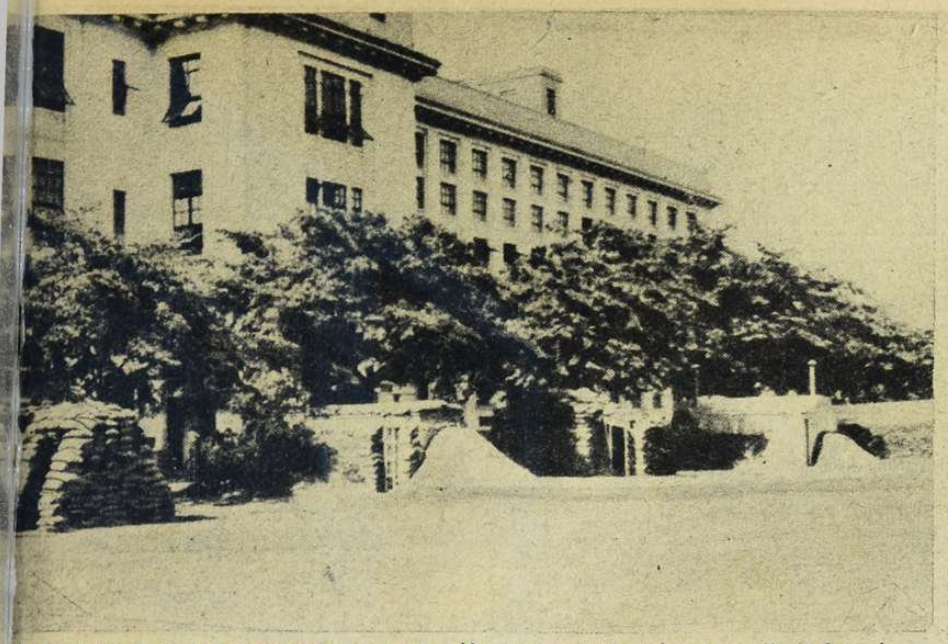

MANILA VESZEDELME Hevenyészett légvédelmi pincék és homoktorlaszok az egyetem épülete előtt.

A SZINGAPURI KIKÖTŐ, az angol hadihajók és a távolkeleti brit haderő utolsó reménysége.

CSATÁK ÉS ÚJ FORDULATOK

Irta: Rajniss Ferenc

halad s a repülőgépekkel végzi el azt a feladatot, amelyet a klasszikus angol tanítás szerint a cirkálók, a rombolók és a torpedónaszádok kell, hogy elvégezzenek... A repülőgépanyahajó a japánoknál a tenger páncélosa lett, amely előre rohan és utat tör a később befutó egységek számára. Ez az új harcmodor és az egyéni japán bátorság juttatta a tenger fenekére az amerikaiak csendesóceáni flottájának színe-javát s megszerezte a kezdeményezést az összes amerikai támaszpontokon.

A távolkeleti harcterek

egymástól óriás távolságokban, *a gyors kibontakozás* közös képét mutatják. *Wake sziget* elfoglalását már az amerikai hadsereg is bejelentette abban a formában, hogy a fontos tengerészeti támaszponttal nem sikerült többé felvenni az érintkezést. A *Fülöp szigeteken* mindenütt partraszállanak a japánok, ahol az Egyesült Államok szakértői a *kikötés lehetetlenségét* már régen hivatalosan megállapították... Valósággal ömlenek a csapatok *Luzon és Mindanao szigetére* s bizonyos, hogy rengeteg nem jelentett kis sziget tervszerű elfoglalása a vége felé taszítja az összes hadműveleteket. *Manilából* ismeretlen helyre távozott *Quezon* elnök és *Mac Arthur* tábornok a vezérkarával s az amerikai főparancsnokság szokatlan egyoldalúsággal *Manilát nyílt városnak* deklarálta. *A részletjelentésekből nyilvánvaló, hogy a Fülöp szigetek végleges elfoglalása is rövid idők kérdése és technikai feladat, amelyet a japánok már komolyabb zavaró körülmények nélkül, simán megoldanak, a befejezett foglalás azonban és a gazdasági munka felvétele kiszámíthatatlan előnyt biztosít Japánnak a háború további vezetésében. Japán csapatai Manilát ostromolják, Knox miniszter pedig megígérte az amerikaiaknak, hogy alkalmadtán visszafoglal mindent...* A japán tengeri hadműveletek arányait mutatja az új jelentés a *Gilbert szigetek megszállásáról*, — 5000 kilométerre délkeleti irányban a Fülöpszigetektől. A japán flotta messze előre kiterjeszti hatósugarát az amerikai partok felé, — tengeralattjárói már a Panama-szoros környékét nyugtalanítják — s széles védelmi övezeten belül biztosítja csapatainak a zavartalan felvonulást és a gyors győzelmet a lényeges szárazföldi és tengeri pontokon.

Borneo északi partjain a japán műszaki csapatok hozzáláttak az olajvezetékek kijavításához és a bő olajkutak kitermeléséhez. Az angolszászok az olajszállítás megtagadásával kezdték meg a blokádot Japán ellen s rábírták kitartó fáradozással Nippon hadseregét a fontos nyersanyag távoli lelőhelyének felkeresésére...

Hongkong eleste Ausztráliában óriási riadalmat keltett, de megzavarta Churchill washingtoni látogatását is. A brit világbirodalom távolkeleti bástyája összedőlt, mint a kártyavár s az angol kormányzó kénytelen volt fehér lobogóval személyesen felkeresni a győztes csapatok parancsnokát s átadni a várost, — feltételek nélkül. Jellemző, hogy az angolszász sajtó napokon át a *csungkingi hadsereg* támadásától remélte Hongkong felszabadítását s csak a város átadása napján derült ki, hogy a japán hadsereg nagyarányú támadást vezet a kínai hadsereg ellen s végveszedelme felé szorítja a külvilágtól elkerített hadosztályokat.

Wavell angol tábornok, az indiai hadseregparancsnok személyesen kötött katonai szövetséget Csangkaisek tábornokkal pontosan a kapuzárás előtt s visszatérő útján, *Rangoon* repülőterén éppen akkor szállott le, amikor a japán repülők megérkeztek a város bombázására. *Wavell órákat töltött egy útszéli árokban s repülőgépe elpusztult a többivel együtt a rangooni támadás alatt.*

Thaiföld csatlakozása óta az ázsiai új rend frontjához, növekszik a bennszülöttek nyugtalan-

ÚJÉVI KÉSZÜLŐDÉS. A Csatorna közelében, az Angliának szánt óriási bomban rózsaszínű szalagot kötnek a repülők az újévi malac nyakába...

BRIT-BORNEO ANGOL KIKÖTÖJE.

A mérhetetlen gazdagság és bőség szigetéről, dúsan megrakott nagy hajók indultak a világ minden tája felé. Egyelőre most szünetel a forgalom a japán átállítás befejezéséig...

ANGOL CSAPATOK BURMA ÉS KÍNA HATÁRÁN

GUAM SZIGETÉNEK FESTŐI VIDÉKE AGANA F[illegible] VÁROS SZÉLÉN... Ez a sziget „a légi híd San Fr[illegible] cisco és Hongkong között" — mondották azelőtt [illegible] angolszász világban

ága az angol kézen maradt távolkeleti gyarmatokon. *Burmában és a szövetséges maláj államok területén, a munkára kirendelt maláj osztagok elmenekülnek a dzsungelbe, megvárni biztos helyen az angol vereséget. Az angol csapatok körül fellázad az őserdő s az első vonalakba küldött indusok is olyan híreket kapnak hazulról, amelyek bizony nem emelik a harci szellemet. Indiában tömegesen tartóztatják le a legjobb hazafiakat, mert Angliának csak rabszolgákra van szüksége s nem öntudatos, nemzeti jogait követelő népekre...*

A Maláj-félszigeten, Penang elfoglalása óta rohamosan törnek előre a japán csapatok s *Ipoh* vidékén *áll az elkeseredett harc* az utolsó jelentések szerint. *Ipoh* a híres és gazdag *ónbányák* központja s rendkívül fontos forgalmi központ *Szingapur felé*... Japán csapatai három oszlopban vonulnak délfelé a peraki szultánság területén, a középső oszlop 1600 és 2500 méter magas hegyek keskeny völgyeiben nyomul előre. A vasútvonal a félsziget nyugati partvidékén halad Szingapur-ig s ennek a fontos sávnak védelmére, Anglia már igénybevette *a holland gyarmatok katonaságát is...* Minden rendelkezésre álló erő együtt van, feltöltve az ágyútöltelékneknek használt indus csapatokkal, — de *távolról sem elég* Japán állandóan növekedő nyomásának feltartóztatására.

Japán a háború kitörése óta 407 ellenséges kereskedelmi hajót fogott el és 800 angolszász repülőgépet semmisített meg, ráadásnak az angol és amerikai hadiflotta szinte pótolhatatlan veszteségeire...

A washingtoni értekezlet

részleteiről befutott szórványos hírekből is kiderül, hogy a világháborús fordulatnak egyelőre *Anglia a legnagyobb kárvallója. A brit frontok kiszélesedtek s ugyanakkor az amerikai segítség közel a semmire csökkent.* Az Egyesült Államoknak égető szüksége van hadi és kereskedelmi flottájára s nyersanyagot sem bocsáthat korlátlanul szövetségese segítségére, amíg a saját szükségeleteiről nem gondoskodik. Angliától most a dominiumok követelik, hogy küldjön nagyobb egységeket *Ausztrália és Újzeeland védelmére, de az Atlanti- és a Földközitengeri harcok túlságosan igénybe veszik Anglia erejét.*

December volt Anglia flottájának legfeketébb hónapja! A távolkeleti veszteségek mellett, a hónap folyamán közel minden napra esett egy-egy hadihajó pusztulása az európai vizeken. Elsüllyedt a 14.750 tonnás *Unicorn* repülőgépanyahajó, valahol Gibraltár körül s egyetlen karavánból 37.000 tonna hajóűrt lőttek ki a német tengeralattjárók. Cirkálók, rombolók és ágyúnaszádok semmisültek meg a Földközi-tengeren s a *reménytelen norvégiai partraszállási kísérletben is elmerült néhány kiváló angol hajóegység...*

Churchill nagy beszédett mondott Washingtonban az amerikai kongresszus előtt, de nem mondhatott mást, minthogy *„sokat kell még tanulni"*, s hogy a *„nagyméretű kezdeményezés" csak 1943-ban indulhat meg... Jelenleg Anglia 4 megsemmisült és 3 súlyosan sérült csatahajóval, 3 elsüllyedt repülőgép-anyahajóval, 12 cirkáló, 115 romboló, 35 tengeralattjáró s nagyszámú korvett és könnyű egység végleges elvesztésével csökkentett hajóhada képtelen a megsokasodott tengeri frontot tartani, de mi lesz 1943-ban, ha még lassubb is lenne addig a flotta egységeinek csökkenése?... Hogy látja el Anglia a szigetország védelmét, a kereskedelmi flotta karavánszolgálatát, a Földközi-tenger uralmának biztosítását és a harcot Japán ellen?...* Ezekre a kérdésekre nincs katonailag megnyugtató felelet.

Churchill beszédének legjellegzetesebb része *Spanyolországra* vonatkozott a következő mondatokban:

„Remélem, hogy a spanyol kormány sosem fogja megengedni német csapatok átvonulását és azt, hogy azok megtámadják Gibraltárt. És remélem, Spanyolország emlékezni fog arra, hogy Anglia a multban pénzbeli segítségben részesítette Spanyolországot." Ennél erkölcstelenebb figyelmeztetés régen nem hangzott el a plutokrata államok oldaláról. *Itt a nyitja a kölcsönöknek!* Spanyolország sohasem adta fel jogát Gibraltárhoz s Anglia „segítségét" minden spanyol ismeri a véreskezű vörös uralom idejéből, amikor a nemzetközi hadosztály vendégei voltak állandóan az angol politikusok. Egyébként *Stirling* amerikai ellentengernagy majdnem egyidejűleg Churchill beszédével, azt követelte, hogy az *angolszász hatalmak azonnal szállják meg Portugália, Spanyolország és Franciaország gyarmatait...*

Churchill Spanyolországhoz intézett kérelmét túl rövid idő alatt nevetségessé tette az angol repülők barbár támadása a német Bonne hajó ellen egy spanyol kikötő felségterületén. Churchill úgy értelmezi a nemzetközi jogot mániákus erkölcstelenségével, hogy Angliának mindent szabad, de a megrabolt és megsértett nemzetek kötelesek eltűrni Anglia igazságtalan cselekedeteit. Igen valószínű, hogy Churchillt a tények logikája gyógyítja ki rövidesen önző babonájából...

Washingtonban még nem sikerült az *egységes hadvezetés* kérdéseiben véglegesen megállapodni s csak Anglia süllyedt mélyebbre azokban az engedményekben, amelyek *a brit világbirodalmat elkerülhetetlenül Amerika vezetése alá rendelik...* Roosevelt ki is jelentette, hogy az Egyesült Államok erősebb lett, mint amilyen a washingtoni

A FÜLÖP-SZIGETEK.

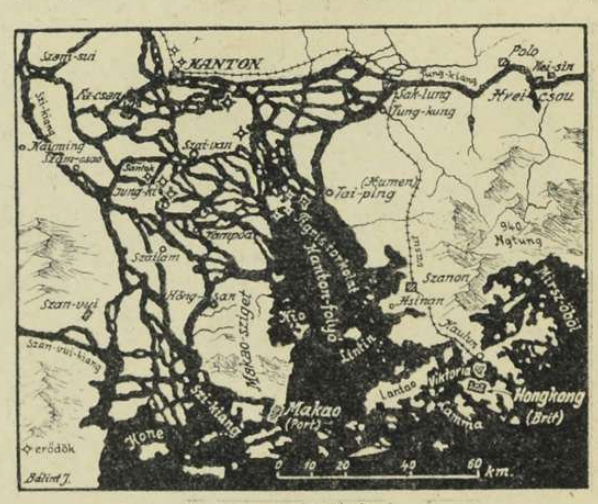

Hongkong és Makaó

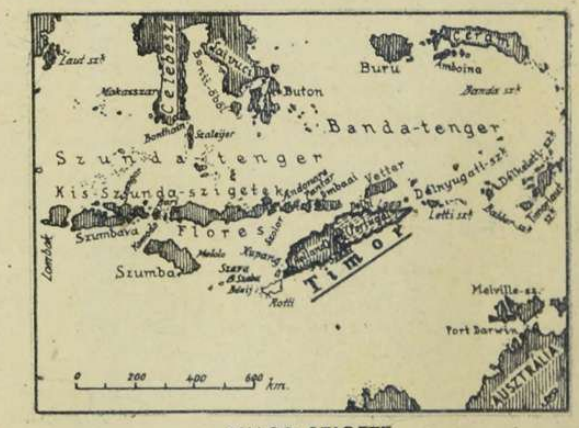

TIMOR SZIGETE.

AGANA Guam szigetének fővárosa, ahol az amerikai lobogó helyén már japán zászló leng...

PENANG KIKÖTŐJEI

A legfontosabb japán foglalás a maláji félszigeten s szilárd támaszpont Szumatra és az Indiai-óceán ellenőrzésére

PENANG KORMÁNYZÓSÁGI PALOTÁJA.

A japán légierő bombazápora rommádöntötte, a kikötő elfoglalása előtt...

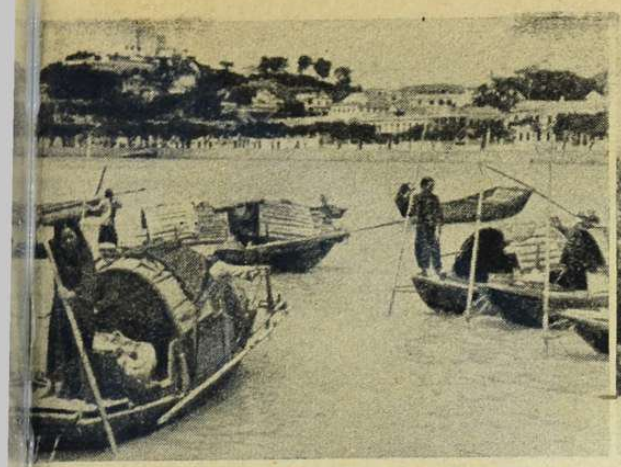

AKAO KIKOTÓJÉBEN BÉKÉS, NYUGODT ÉLET ZAJLIK. japánok nem szállták meg a kis portugál gyarmatot, llentétben az angolokkal, akik Timort minden kényszerítő szükség nélkül elfoglalták...

AUSZTRÁLIAI RIADÓ.

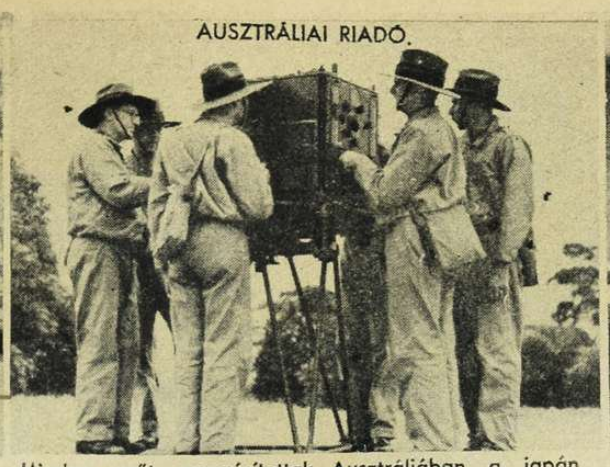

Minden erőt mozgósítottak Ausztráliában a japán invázió ellen s a kormány az idegen földrészeken harcoló katonák hazaküldését kéri Londontól. — Képünkön ausztráliai hadfiak a légi veszedelmet jelző új készüléket próbálják ki Darwin erődjében...

HAWAI. OAHU SZIGETÉNEK PARTVIDÉKE, AHOL A NAGY TENGERI CSATA A JAPÁN ÉS AZ AMERIKAI ERŐK KÖZÖTT LEZAJLOTT

AZORI-SZIGETEK.

tanácskozás előtt volt... Valószínű, hogy igaza van. A tárgyalások végén bizalmas vacsorán találkoztak a *„három nagyok": Roosevelt, Churchill és Litvinov-Finkelstein, a szovjet nagykövet.* Szép vacsora lehetett...

Észak és Dél között

A szovjetfronton az utolsó héten is makacsul és elkeseredetten támadott a szovjethadsereg az egész vonalon. Kíméletlen ember és anyagpocsékolással rohamoznak a vörös hadosztályok, páncélos alakulatok próbálnak rést vágni a sűrű gyalogsági tömegek előtt a német vonalakon, néhol sikerül is véres áldozatokkal betörni az állásokba, ahonnan azután az erős ellenroham visszakergeti őket indulási helyükre. *A szövetséges hadsereg 1000 kilométer mélységben helyezkedett a szovjetföldön s a jelen-*

A MANILAI ÖBÖL.

A GIBRALTÁRI KULCSPONT.

LUKASCH BOLGÁR VEZÉRKARI FŐNÖKÖT FOGADJA HITLER A FŐHADISZÁLLÁSON

legi harcok szörnyű áldozatait a szovjettábornokok nehány kilométernyi szakasz visszahódításáért kockáztatják napról-napra...

A Donec kanyarban az olasz hadtest Karácsony estéjén és első napján vívta legnehezebb dicsőséges harcát az állásaiba betört szovjethadosztályok ellen s visszaverte a veszedelmes támadást. *Szebasztopol* és *Leningrad* védőrségének kitöréseit a németek tüze összeomlasztotta s a front középső szakaszán vívott harcok sem hoztak eredményt a szovjetfegyvereknek. A Fekete tengeren *Szebasztopol* és *Kercs* körzetében sok nagyobb és kisebb szállítóhajót süllyesztett el a német légi erő. *A szövetséges hadsereg verhetetlen téli védelmi állásaiban s az erőszakolt szovjet rohamok csak felmorzsolják a vörös hadsereg Szibériából kiegészített maradék ellenállóképességét, a tavaszi nagy csaták előtt...*

Az afrikai hadszintéren Bengházi romjai harc nélkül kerültek a brit zsoldban álló indus csapatok kezére. Szollum és Bardia védő hősei visszavertek minden heves angol támadást s Rommel páncélosai új állásokba vonultak, ahol már napok óta féken tartják az éjjel-nappal támadó brit páncélos hadosztályt. Angliának szüksége van *a rövid távol-*

MARTINIQUE, a franciák amerikai birtoka. Az utolsó héten az a hír röppent fel, hogy az Egyesült Államok csapatai megszállják. A hír korai...

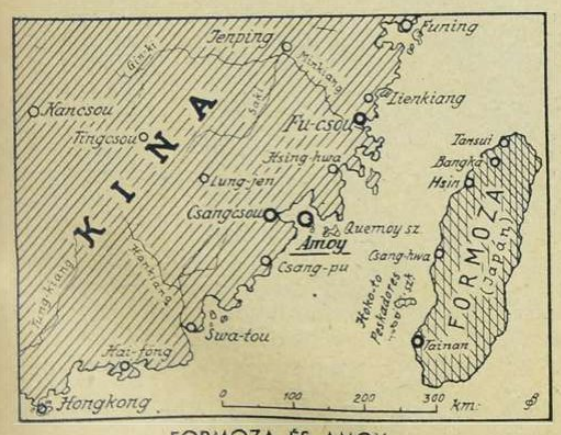

FORMOZA ÉS AMOY.

BANGKOKI UTCARÉSZLET

a csatornaparti külvárosban. Thaiföld fővárosa már megszabadult minden angol veszedelemtől...

GÉPKOCSIK SZÁZAI VÁRJÁK AZ INDULÁST — VALAMERRE...

MOSCARDO TÁBORNOK, AZ ALCAZARI HŐS

meglátogatta a szovjetfronton a spanyol önkénteseket és Hitler birodalmi vezért és kancellárt. — Moscardo nyilatkozata a fronton szerzett tapasztalatairól európai feltűnést keltett

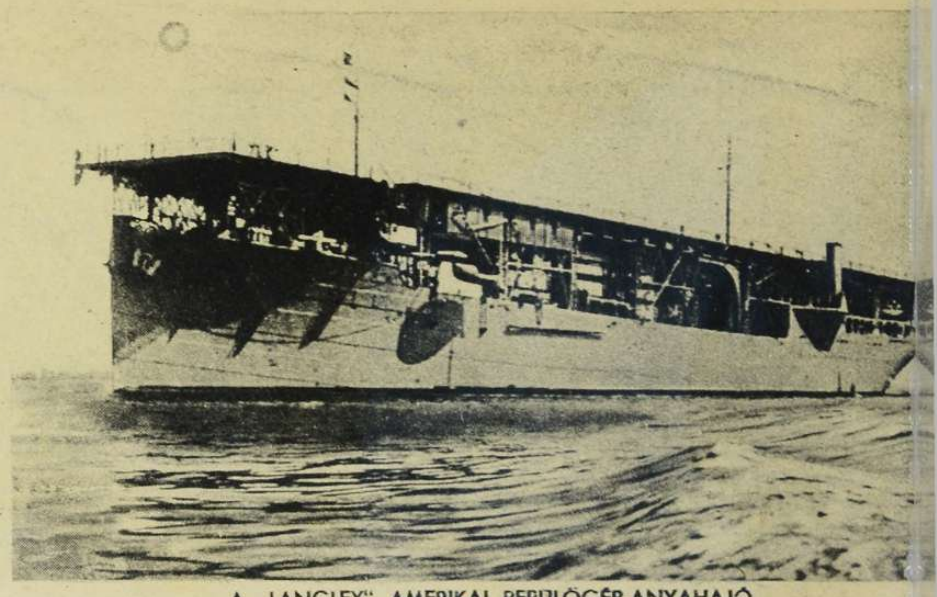

A „LANGLEY" AMERIKAI REPÜLŐGÉP-ANYAHAJÓ,

11.050 tonnás, 460 főnyi személyzettel ellátott modern harci óriás, amelyet a japán[illegible] elsüllyesztettek

keleti útra a Szuezi-csatornán át s milliós hadsereget dob az afrikai küzdőtérre, hogy a Földközi-tenger zavartalan uralmát visszaszerezze. Ez a harc a brit világbirodalom tekintélyének utolsó nagy próbája a keleti népek előtt és ha nem sikerül, az arabs, az indus, a maláj és a kínai százmilliók előtt roppan össze véglegesen a tekintélye *s ez a lehetőség súlyosabb következményeket rejteget, minden eddig elvesztett csatánál . . .*

A világháború tüze lángol Manila fölött, az afrikai sivatagban és Szovjetoroszország havas mezőin. Régi frontok szélesednek ki és új arcvonalak nyilnak meg, egymást kergetik a meglepő fordulatok, tovább tart a titkos diplomáciai küzdelem, szikrázik a propaganda és a fegyver s hatások és ellenhatások kegyetlen feszültségében a *nagyobb erő* formálja jövendőjét az emberiségnek. *A tengelyhatalmak nagyobb ereje legyőz minden ellenállást s elháritja az akadályokat az új világ megteremtésének útja elől . . .*

A PORTUGÁL KORMÁNYZÓ MAKAÓBAN,

a kis portugál gyarmaton, amelyet az angol csapatok fenyegettek, de az utolsó hírek szerint elfoglalni már nem tudtak.

LENINGRÁD KÜLJ[illegible]SÁBAN. A szov[illegible] törési kísérleteit [illegible] ellentámadások [illegible] a német csapatok[illegible] lyen benyomultak[illegible] grád déli külvárosi[illegible] ahol ez a felvétel[illegible] szült . . .

A Moszkva - kör[illegible] harcokban elf[illegible] szovjet tiszt kihall[illegible]

ÁLLANDÓ KÉSZENLÉTBEN.

A keleti harctéren nincs ünnep s a géppuska kattogása hirdeti a harcot Európa szabadságáért!

DAKAR FELKÉSZÜLT A VÉDEKEZÉSRE!

Platon admirális, francia gyarmatügyi miniszter látogatása Dakarban, Bel[illegible] hadi repülőterén

JAPÁN TENGERÉSZOSZTAGOK PARTRASZÁLLÁSA AZ ÁZSIAI HARCTÉREN

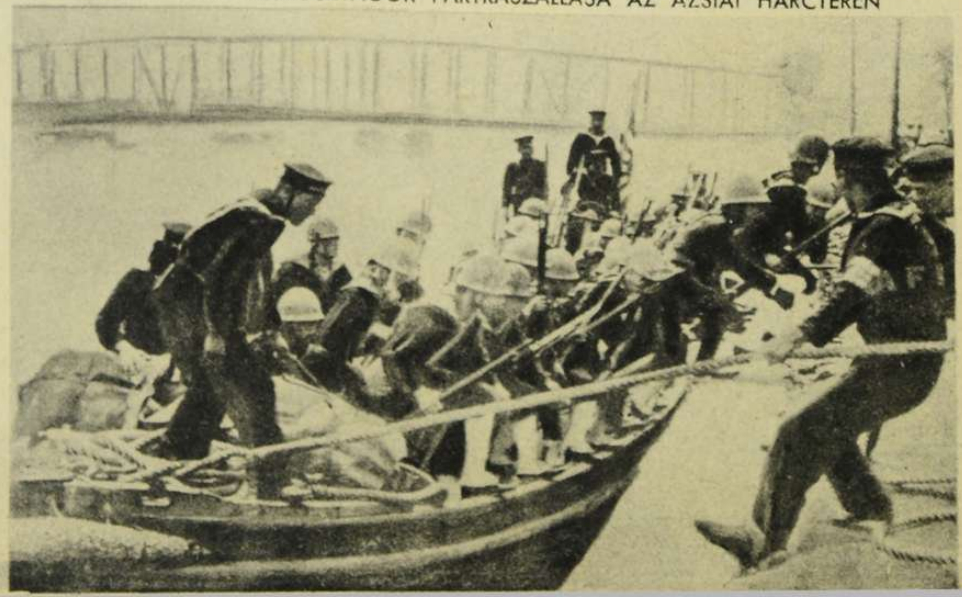

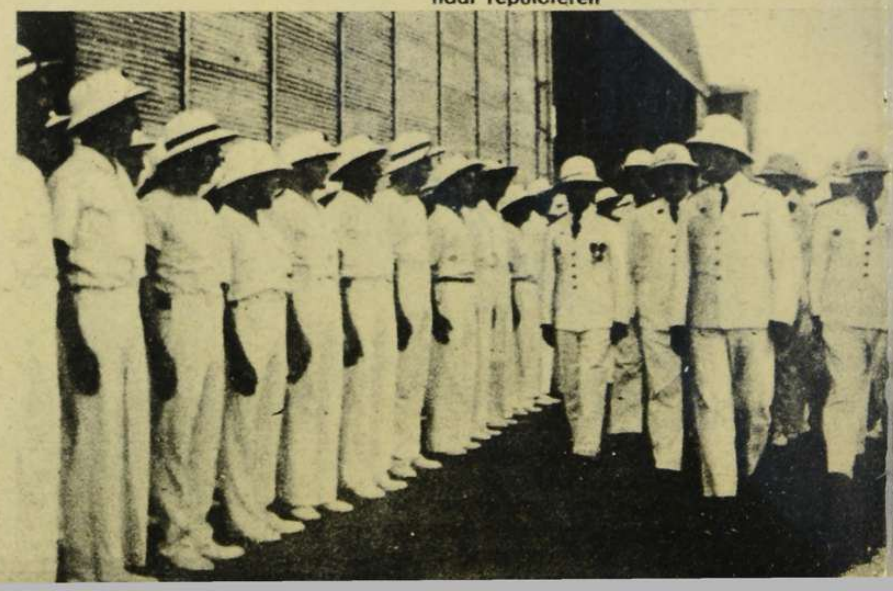

ÉLETMENTÉS A FÖLDKÖZI TENGEREN

A legszebb képsorozat
a tengerészbecsületről

1.

A Földközi-tengeren száguldó német mentőcsónak kapitánya, kétségbeesetten integető embert fedez fel a hullámokon. Teljes gőzzel előre a szerencsétlen felé...

2.

A közelségben felderül a dráma. Egy angol repülő kért segítséget, aki lelőtt gépének egyik szárnyán hánykolódott a hideg tengeren, ki tudja mióta . . .

3.

Az angol repülőt átemelik a mentőcsónakra, —

4.

. . . és az erejét veszített emberrel erős konyakot itatnak, hogy magához térjen s gémberedett tagjaiban meginduljon a vérkeringés. A lezuhant repülő 24 órát töltött a repülőgép szárnyán s akaratának végső megfeszítésével adott jelt a lovagias ellenségnek . . .

RÉGI MAGYAR VILÁG

Az újév már százesztendővel ezelőtt is az elmélkedések és számadások napja volt.

Az 1842-i újév körül a «*Regélő*» elmélkedik, százév előtti gondolatvilágában, melyben sok jövőbe néző remény is volt, de még több jelent érző *elégedetlenség*.

«Jutott-e már valakinek eszébe az új év első napján magát a mult és jövőbeni esztendőbeli két naptár közé helyezni, s a lélek Jánusarcával előrenézni a jövőbe, — a remények és vágyak e dús Indiájába, — s egyszersmind hátra, a mulandóság lerohanó árjába?...

Az újév mögött egy világtörtenet van, millió ismétlésével a kín és nyomornak, s előtte a világabrosz, millió felfedezetlen Amerikák, millió még feltalálandó üdvszigetekkel. És ama millió hajótöröttek, kiket az áthajózott világtörténet a tapasztalás partjára vet ki, nem tartoztatják vissza az embert, hogy az előtte fekvő világ-abroszra ne rohanjon e kiáltással: «Csak előre bátran, merész hajós!»

Viharban tudja meg az ember mennyit ér. Viharban minden poggyászt kivetünk a szív kamrájából, s a megkönnyült szív még törés közben is csak magasabbra, ég felé emelkedik.

Az élet különös egy élelem! Minél többet ízlelünk belőle, annál inkább éhezünk utána, s minél kevesebbet kóstolunk belőle, annál inkább jóllaktunk vele!

Mily boldogtalanul állunk az élet élveivel! Ifjúkorában éhes az ember, s nincs mit ennie, *aggkorában van enniváló, de nincs étvágy.*

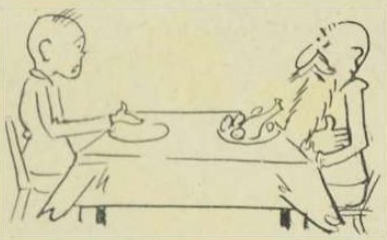

Ifjúkorban mi bízunk mindenkiben, bennünk senki, aggkorunkban bíznak bennünk, de mi nem bízunk senkiben.

S az ember mégis megtanulhatná, hogy mi mindnyájan egy embercsalád tagjai vagyunk, hogy a föld közös családi sírboltunk, az ég közös mauzoleumunk, és a nap és csillagok közös mindszentlámpáink, s hogy csak egy Isten van és egy szeretet és egy remény és egy fájdalom és egy közös cél, mik multat a jövőhöz, elődeinket utódainkhoz, földünket egünkhöz, s mindnyájunkat egymáshoz s az örök léthez csatolnak...»

A «*Világ*» nem az új év elmélkedő hangulatát ragadja meg, hanem társadalmi visszapillantást közöl az elmúlott 1841-es esztendőre.

«Átléptünk az új évbe s 1842-őt írunk mától fogva 1841 helyett. Nem árthat egy tudakozó pillantást vetni a multra, mely lepergett.

Mindenekelőtt hálás köszönetet mondunk az Isteni Gondviselésnek, hogy őrködött, — mint mindig, — e Hon felett, s azt minden nagyobb veszélytől megóvta. Kikeletkor a szigorú tél, s tömérdek hó miatt roppant vízáradásoktól rettegénk, a valóság tetemesen a félelem alatt maradott. *Az országnak nagy részében hitvány termés következett, s a takarmány hallatlan szűke méltó aggodalmakat okozott, de a hosszúra terjedt őszi idő és a beállott késlekedő tél azokat nagyrészben megszüntette, nem tarthatunk többé oly nyomortól, melyen embererő segíteni ne tudna...*

Külső viszonyok körébe nem szünt meg monarchiánk a béke malasztjait élvezni. *A sötét fenyegető fellegek elvonultak, a közbéke biztosítva van, s ezáltal biztosítva az európai jólét, kifejlés és boldogság főfeltétele ...*

A külháború félelme volt az egyik oka a pénzkrizisnek, melynek ijedelmei közt a lefolyt év reánk virradott, s bár ma már biztosítva van a béke, *a pénzállapotok javulni még nem akarnak*, és egyes szomorú katasztrófák jellemzék az elmúlt hónapokat.

Kormányunk elhatározó jelleme a törvényesség vala. *Tiszteletben tartatott alkotmányunk, szabadon mozgott megyei életünk, közbeszólás és háborgatás nélkül vala szabad élveznünk a békés éberséget, mely az alkotmányos népek életének egyik főfeltételét teszi.*

Örökségül vettük át a mult évre a *vegyes házassági vitákat*, míg újból alkotott törvényeink legfontosabbika a váltótörvénykezési intézkedés.

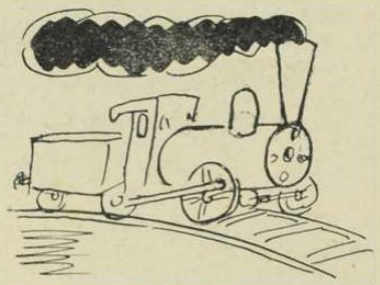

Nem vagyunk azonban szerencsések anyagi érdekeink egyik más főágazata, — a vasutak tárgyában. A pozsony—nagyszombati vasút csak jótékony kezek által van a végképeni elakadás ellen, — legalább ideiglen, — biztosítva. A pest—debreceni vonal legfelsőbb intézkedéstől függ, a sziszek—károlyvárosi útra nézve pedig még nem vagyunk túl az első előkészületeken.

A buda-pest-i lánchíd építése, több akadály dacára, szerényen halad, — gőzhajózásunk az év folytában ismét terjedett, noha a részvények jutányosságát számos balcsapás csökkenté.

Urbéri viszonyaink közül tett pótló intézkedésünk jótékonyaknak mutatkozott. Az örök megváltásra adott engedelem jótékonysága, a pénz szűke miatt, eddig csak egy-két esetben használtatott... A mezei rendőrség sikeréről bővebb tapasztalás után fogjuk majd megítélhetni, hogy ezen új intézkedés lészen-e a célnak megfelelő.

A zsidókról hozott törvény a kivitelben több városi helyhatóság részéről tapolt ellenzésre, de a kormány mindenütti szigorúan eszközölte a letelepedési törvény végrehajtását a zsidók javára...

Tizennégy megyében tartatott a mult évben tisztújítás és ezek a megelőző évtizedek tisztújításaihoz képest előmenetelt tanusítanak, mert *sehol tetemesb közbotránnyal összekötve nem voltak.*

Örömmel jegyezzük fel a kibékülési hajlamot, mely több megyében feltünni kezd. Igy Bars-ban a két párt legújabban összeolvadt, Tolná-ban már éves fegyverszünet van, *Bács-ban kibékültek a felekezetek.*

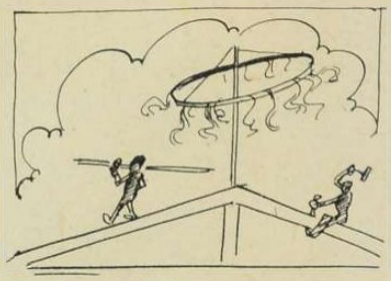

A Nemzeti Múzeum épülete büszkén emelkedik és nemsokára kész lesz kincseit befogadni.»

A «*Jelenkor*» közgazdasági visszapillantást ad az 1841-es évről:

«A leáldozott év, amily fontosságú volt a kereskedési világra nézve általában, *ép oly jelentőséggel rázta meg a tőzsérkedési piacunkat.* Általánosan véve mindazáltal a zivatar korántsem érezteté csapásait oly annyira, mint eleinte rettegtük.

A kézművek elkelése, kivált a pesti augusztusi sokadalomban tetemes volt, s a hazai termékek minden faja jutalmazólag fizettetett meg a termelőnek, s így *jövő évre felhalmozott árucikk aligha maradt sok eladatlan.* A finom egynyiretű gyapjú ára magasabb nem volt, ugyan, de a termelőket kielégíthette. Kevésbbé kapós volt a kétnyiretű téli és nyári, de annál kevesebb a *zigara-gyapjú, melynek hijját máris oláh, sőt szűcs-, timár-, és bundagyapjúval kellett pótolni a hazában.* A hamuzsír szokott olcsóságában áll, emelkedését várhatni. *A repceolaj november végével szerfölött megdrágult*, a nagy szárazság okozta termékenység miatt. Méz nem sok termett, s ára még sem volt, mert a külpiacokat a lengyelek bőven látták el. Dohány kevés, de szép s jó volt, s főleg az ót keresték. Az ökör- és tehénbőr léha keletű volt, de *a nyúlbőrnek, az enyhe tél miatt kétségtelenül felrugand az ára.* Viasz és faggyú álhatatosan jó áruak. *A gabona minden fajának, a Bánság silány termése miatt, túlfeszített ára van. Bort keveset, de jót szűrtünk, ára mindazáltal eddig nem jutalmazó.»*

Minthogy az évforduló különösen alkalmas időhatár arra, hogy a hozzáértők időjóslásba bocsátkozzanak, különös érdekességű az az 1842 legelején közzétett *Herschel-féle időjóslás*, melyhez az a hit fűződik, hogy *százesztendőnkint újra beteljesedik*, s az elmélet szerint az *ezernyolcszáznegyvenkettős időjóslás 1942-re is érvényes:*

«A Herschel által felfedezett ismeretes valószínűségi számítási szabály szerint, mely százesztendőnkint ismétlődik, következő időjárásunk lesz a *folyó 1842-es évben:*

Január majd egészen szép lesz, csak vége felé álland be esős és havazó idő, mi február elején 8 hideg és szeles napnyi félbeszakasztás után egészen március derekáig tartand, mely aztán sok havat és zivatart, végefelé pedig kellemes időt ígér. Az április szép napokkal fog beköszönni, melyeket azonban valóságos áprilisi változékony idő váltand fel. A május szinte kevés alkalmat adand költőinknek tavaszi dalokra, mert alig lesz egy kellemes napja, de a június, kivéve első negyedét igen kellemes leend. A július minden 8 napban változik, esős és tiszt idővel. Az *augusztus*, természete elle nére, nemcsak nem tikkasztó hőségű, h nem *úgyszólván hideg lesz. Csak szep temberben tisztul ismét ki az ég, s akko egy majd tökéletesen kellemes hónapna örvendhetünk.* Ellenben *október*, mely szé napokkal kezdődik, *nemsokára kellemet len esős időre fordul*, mi jóformán a *év fogytáig tartand, mert eső, szél és h egyre fognak alkalmatlankodni, s nyol tiszta nap várható novemberben és szint annyi decemberben.* Ha Herschel e szá mítási módja helyes, valóban igen kevé szép időt reménylhetni *ez 1842-es évben.*

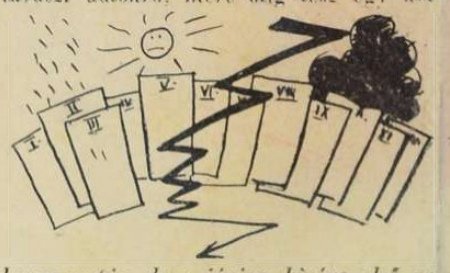

Kíváncsian figyeljük majd az 1942. é folyamán, hogy mit értett Herschel mes ter az időjósláshoz, mert hiszen ebbe az esztendőben, a világháború döntő ha cai idején s a gazdasági szükség évébe *kiszámíthatatlanul nagy előnye volna időjárás változatai előzetes ismereténe*

Egyébként az 1842. évi magyar b számolókból kiárad valahogy életünkn és az elperdülő századoknak sok hasonl tossága. Gondjaink és reményeink kö

zött a különbség inkább külsőségekb van, a viharosan megváltozott világ reán ható körülményeiben, *a technika század ban*, s a század folyamán feszült vissz ságok megszüntetésének nagy szükségéb *De közös gond maradt a magyar ha és a magyar nemzet féltése s közös fe adat sorsunk jobbrafordítása.* Krónikás a multnak, visszatér a jelenhez s magy népének boldog újesztendőt kíván az 1942. évére...

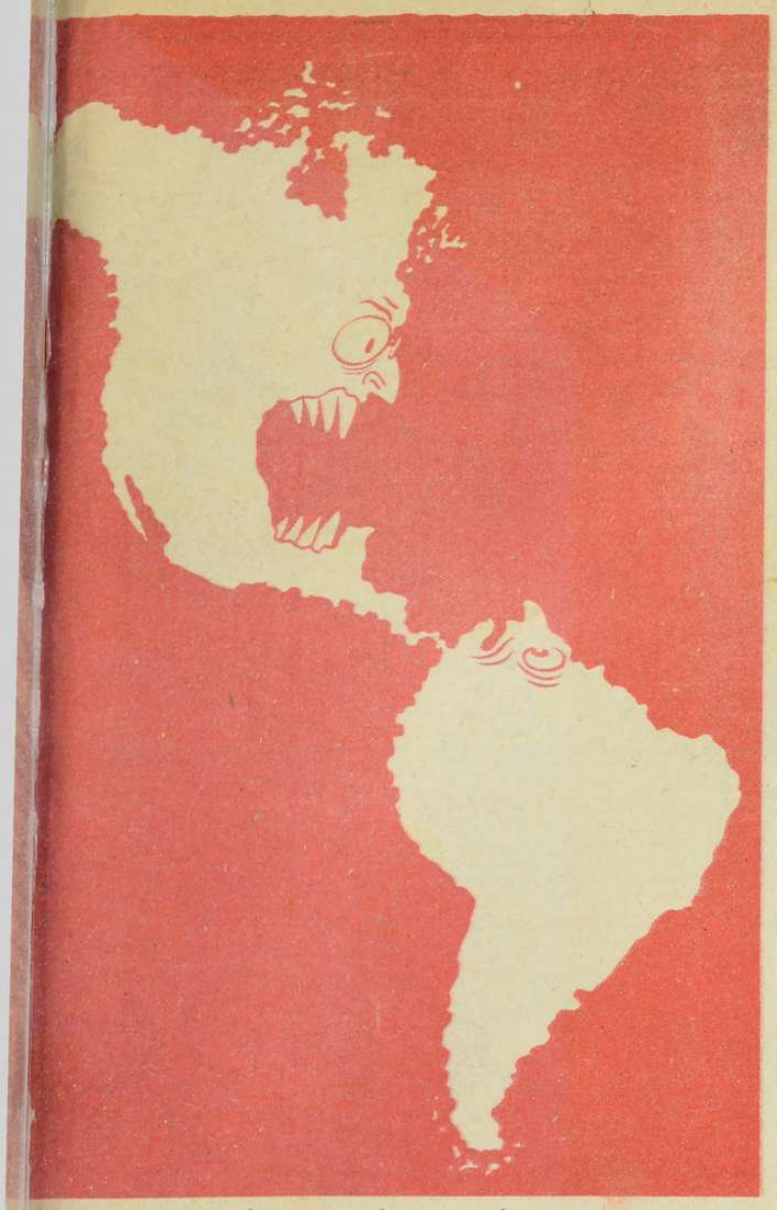

ROSSZ ÁLOM — DÉLAMERIKÁBAN...

CHURCHILL ÉS A JAPÁN HADSEREG

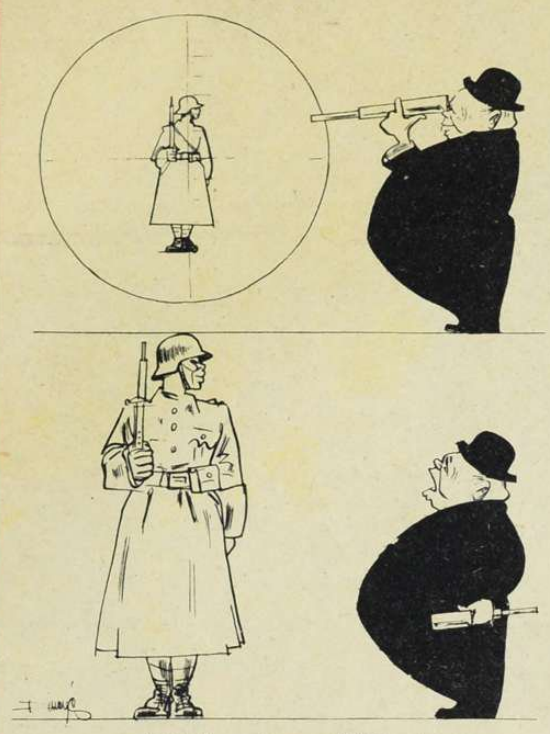

(Képek, szöveg nélkül...)

— A SZOVJETURALOM ALATT . . . —

Churchill: — *Józsika, ne legyél ilyen nyügös, nem látod, hogy milyen szép buborékokat fúj az amerikai nagybácsi?...*

London és Moszkva megegyezett a közös propaganda alapelveiben.

A SZEGÉNY SZOVJETROKON ANGLIÁBAN...

SZOVJETZSIDÓ MUNKABAN.

Washington: *Quo vadis Roosevelt?...*

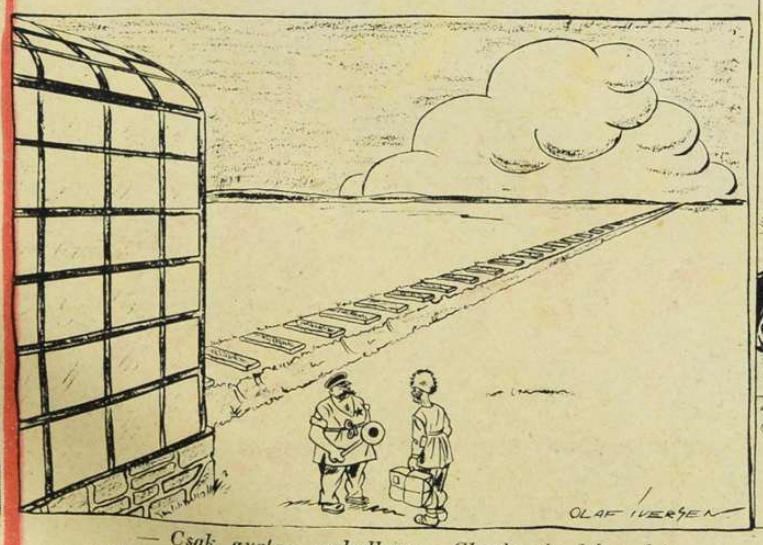

— *Csak gyalog szaladhatsz Charkowba bátyuskám. 2000 verszt az egész...*

MAGYAR FUTÁR. Politikai hetilap. A szerkesztésért felel: Dr. RAJNISS FERENC főszerkesztő. A kiadásért felel.: Grátzer Antal. Szerkesztőség: Budapest, VIII., József-körút 5. Telefon: 137-103 — Kiadóhivatal: Budapest, VIII., József-körút 5. II. em. Telefon: 144-400. — Előfizetési ár egy évre 10 P, félévre 5 P, negyedévre 2.50. Egyes szám ára 20 fillér. Kéziratok megőrzését vagy visszaküldését a szerkesztőség és a kiadóhivatal nem vállalja. — Nyomatott a Stádium Rt. offset-körforgógépén, Budapest, V., Honvéd-utca 10. Felelős: Győry Aladár igazgató.

HARC ÉSZAK ÉS DÉL KÖZÖTT 4600 KILOMÉTEREN

MANNERHEIM MARSALL
Airo és Toumpo finn tábornokok kíséretében meglátogatja katonáit az első vonalakban.

ROMMEL TÁBORNOK
és vezérkara figyeli a tomboló szidi-azeizi [illegible] Történelem ez a kép a legsúlyosabb [illegible] harcok idejéről . . .